

SONY[®]

XPERIA

U

Gebruikershandleiding

Inhoudsopgave

Belangrijke informatie	7
Android™ – wat en waarom?	8
Toepassingen.....	8
Aan de slag	9
Assembleren.....	9
De telefoon in- en uitschakelen	11
Setup wizard.....	11
Schermvergrendeling.....	11
Accounts en services.....	12
Kennismaking met uw telefoon	14
Overzicht van de telefoon.....	14
Batterij.....	15
De toetsen gebruiken.....	17
Het aanraakscherm gebruiken.....	17
Startscherm.....	19
De verlichte transparante band.....	21
Toepassingen openen en gebruiken.....	22
Status en meldingen.....	23
Menu Telefooninstellingen.....	25
Tekst typen.....	25
Uw telefoon aanpassen.....	29
Geheugen.....	32
Een headset gebruiken bij uw telefoon.....	33
Instellingen voor internet en berichten.....	33
Data monitor gebruiken.....	34
Gegevensverkeer uitschakelen.....	35
Gegevensroaming.....	35
Netwerkinstellingen.....	35
Bellen	37
Noodoproepen.....	37
Afhandeling van gesprekken.....	37
Voicemail.....	38
Meerdere gesprekken.....	39
Telefonische vergaderingen.....	39
Oproepinstellingen.....	40
Contacten	42
Contacten overbrengen naar uw nieuwe telefoon.....	42
Contacten schermoverzicht.....	44
Uw contacten beheren.....	44

Communiceren met uw contacten.....	46
Uw contacten delen.....	46
Een back-up maken van contacten.....	46
Berichten.....	48
SMS- en MMS-berichten gebruiken.....	48
Opties voor SMS- en MMS-berichten.....	50
E-mail.....	51
E-mail gebruiken.....	51
E-mailaccount gebruiken.....	54
Gmail™ en andere Google™-diensten	55
Google Talk™	56
Timescape™.....	57
Hoofdweergave van Timescape™	57
Timescape™ gebruiken.....	57
Timescape™-instellingen.....	59
Timescape™ Feed-widget.....	59
Timescape™ Friends-widget.....	60
Timescape™ Share-widget.....	61
Aan de slag met Android Market™.....	62
Downloaden van Android Market™	62
Toepassingsgegevens wissen.....	63
Machtigingen.....	63
Applicaties installeren die niet van Android Market™ afkomstig zijn	63
PlayNow™-service.....	64
Voordat u content downloadt.....	64
Downloaden vanuit de PlayNow™-service.....	64
Video Unlimited™.....	65
Overzicht van het Video Unlimited™-menu.....	65
Een Video Unlimited™-account maken.....	65
De Video Unlimited™-videoselectie verkennen.....	65
Een video huren of kopen.....	65
Een video bekijken vanuit Video Unlimited™	66
Music Unlimited™.....	67
Alle zaken op orde.....	68
Kalender.....	68
Wekker.....	68
Scannen met de NeoReader™-applicatie.....	71
NeoReader™-applicatie menu-overzicht.....	71
Gegevens op uw telefoon synchroniseren.....	72
Met Google™ synchroniseren.....	72

Uw zakelijke e-mail, kalender en contacten synchroniseren.....	73
Met Facebook™ synchroniseren.....	73
Synchroniseren met SyncML™.....	74
Verbinding maken met draadloze netwerken.....	76
Wi-Fi®	76
VPN's (Virtual Private Network).....	81
Webbrowser.....	83
Werkbalk.....	83
Surfen op internet.....	83
Navigeren door webpagina's.....	84
Bladwijzers beheren.....	84
Tekst en afbeeldingen beheren.....	85
Meerdere vensters.....	86
Downloaden van internet.....	86
Browserinstellingen.....	86
Muziek.....	88
Uw gehoor beschermen.....	88
Mediabestanden naar het interne telefoongeheugen kopiëren	88
De muziekplayer gebruiken	88
Muziek identificeren met TrackID-technologie.....	94
De resultaten van de TrackID™-technologie gebruiken.....	94
TrackID™ gebruiken om tracks op de FM-radio te identificeren.....	95
De FM-radio gebruiken.....	96
Overzicht van FM-radio.....	96
Uw favoriete radiokanalen gebruiken.....	97
Opnieuw zoeken naar radiozenders.....	97
Het geluid van de radio tussen apparaten wisselen.....	97
Wisselen tussen de mono- en stereogeluidsmodus.....	97
Radiotracks identificeren met TrackID™.....	98
De muziek die u leuk vindt op Facebook™ delen.....	98
Foto's maken en video's opnemen.....	99
Overzicht van cameratoetsen.....	99
De fotocamera gebruiken.....	99
De videocamera gebruiken.....	107
3D-camera	111
Overzicht 3D-camera.....	111
Foto's en video's weergeven in de galerij.....	113
Mobile BRAVIA® Engine.....	113
Met albums werken.....	114
Met foto's werken in de galerij.....	115

Foto's weergeven in 3D Album.....	119
Uw foto's in 3D Album beheren.....	119
Draadloze Bluetooth™-technologie.....	120
Uw telefoon een naam geven.....	120
Koppeling aan een ander Bluetooth™-apparaat.....	120
Items verzenden en ontvangen via Bluetooth™-technologie.....	121
Uw telefoon aansluiten op een computer.....	123
Content overbrengen en verwerken met een USB-kabel.....	123
Bestanden overbrengen met de mediaoverdrachtmodus via Wi-Fi®.....	123
PC Companion.....	124
Media Go™	125
Locatiediensten gebruiken om uw positie te vinden.....	126
GPS gebruiken.....	126
Google Maps™.....	127
Google Maps™ gebruiken om te navigeren.....	127
Back-up maken van telefooncontent en deze herstellen.....	128
Typen inhoud waarvan u een back-up kunt maken.....	128
De telefoon vergrendelen en beveiligen.....	129
IMEI-nummer.....	129
SIM-kaartbeveiliging.....	129
Een schermvergrendeling instellen.....	130
De telefoon bijwerken.....	132
De telefoon draadloos bijwerken.....	132
De telefoon bijwerken met een USB-kabelverbinding.....	132
Overzicht van telefooninstellingen.....	134
Overzicht van status- en meldingspictogrammen.....	135
Statuspictogrammen.....	135
Meldingspictogrammen.....	135
Overzicht applicaties.....	137
Gebruikersondersteuning.....	139
Problemen oplossen.....	140
Mijn telefoon werkt niet naar behoren.....	140
De telefoon resetten.....	140
Ik kan de telefoon niet opladen.....	140
Er verschijnt geen laadpictogram wanneer de telefoon begint op te laden.....	140
De batterijprestaties zijn laag.....	140
Ik kan geen content overbrengen tussen mijn telefoon en de computer als ik een USB-kabel gebruik.....	140
Ik kan geen internetservices gebruiken.....	141

Foutberichten.....	141
Uw telefoon recyclen.....	142
Juridische gegevens.....	143
Index.....	144

Belangrijke informatie

Lees de *Belangrijke informatie* voordat u de mobiele telefoon in gebruik neemt.

- ! Bepaalde services en functies die in deze gebruikershandleiding worden beschreven, worden niet in alle landen/regio's of door alle netwerken en/of serviceproviders in alle gebieden ondersteund. Dit geldt ook voor het internationale GSM-alarmnummer 112. Neem contact op met uw netwerkkoperator of serviceprovider voor de beschikbaarheid van specifieke services of functies en voor informatie over bijkomende toegangs- of gebruikskosten.

Android™ – wat en waarom?

Uw Xperia-smartphone van Sony gebruikt het Android-platform. Android-telefoons kunnen veel functies uitvoeren die ook op een computer voorkomen en u kunt ze naar uw eigen wensen aanpassen. U kunt bijvoorbeeld applicaties toevoegen en verwijderen, of uitbreiden om de functionaliteit te verbeteren. In Android Market™ kunt u verschillende applicaties en games downloaden uit een continu groeiende verzameling. U kunt ook applicaties op uw Android™-telefoon integreren met andere applicaties en met online-diensten die u gebruikt. U kunt een back-up maken van uw telefooncontacten, op één plaats toegang krijgen tot uw verschillende e-mailaccounts en kalenders, uw afspraken bijhouden en u bezig houden met sociaal netwerken.

Android™-telefoons evolueren constant. Wanneer een nieuwe softwareversie verkrijgbaar is en uw telefoon deze nieuwe software ondersteunt, kunt u uw telefoon bijwerken met nieuwe functies en de laatste verbeteringen.

💡 Op uw Android™-telefoon zijn vooraf Google™-services geïnstalleerd. Om het meeste te halen uit Google™-services, moet u een Google™-account maken en u hiermee aanmelden wanneer u uw telefoon voor de eerste keer opstart. U moet ook internettoegang hebben voor veel functies in Android™.

! Nieuwe software is mogelijk niet compatibel met alle telefoons.

Toepassingen

Een toepassing is een telefoonprogramma dat u helpt om een taak uit te voeren. Er zijn bijvoorbeeld toepassingen om gesprekken te voeren, foto's te maken en meer toepassingen te downloaden.

Aan de slag

Assembleren

De achtercover verwijderen

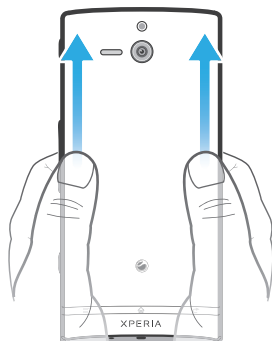

- Druk de achtercover met uw duimen omlaag en schuif de cover vervolgens omhoog.

De SIM-kaart plaatsen

- ! Plaats geen incompatibele SIM-kaart in de SIM-kaartsleuf. Als u dit wel doet, kan uw SIM-kaart of telefoon beschadigd worden.

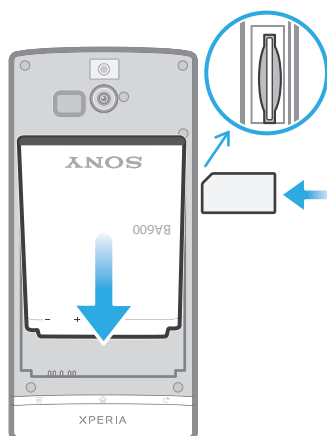

- Verwijder de achter-cover en plaats de SIM-kaart vervolgens in de sleuf met de goudkleurige contacten naar boven gericht.

De SIM-kaart verwijderen

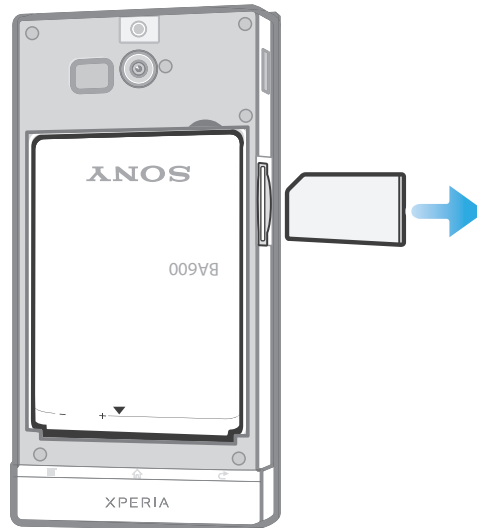

- 1 Schakel de telefoon uit.
- 2 Verwijder de achterklep.
- 3 Druk de SIM-kaart naar binnen, laat hem los en trek hem uit de sleuf.

De achtercover plaatsen

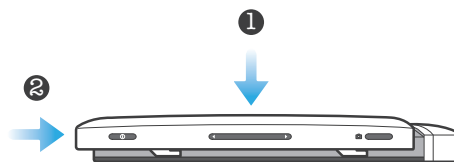

- 1 Plaats de achtercover over de achterzijde van de telefoon en klik hem vast in de sleuven.
- 2 Schuif de cover naar de onderzijde van de telefoon. U hoort een geluid wanneer de achtercover op zijn plaats vastklikt.

De klep aan de onderkant vervangen

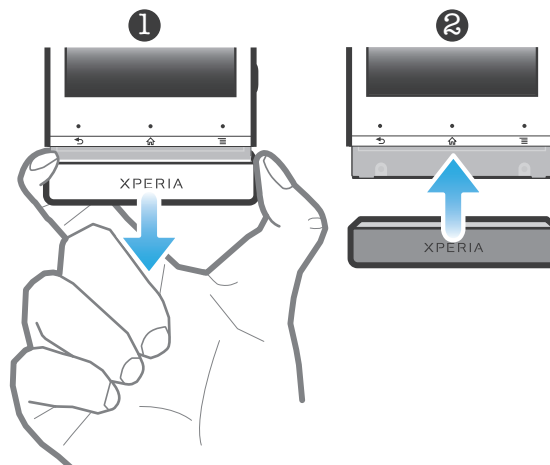





- 1 Plaats uw vingers aan weerszijden van de klep aan de onderkant en druk de klep stevig naar buiten.
- 2 Plaats een andere klep net onder de onderste rand van de telefoon.
- 3 Druk de klep omhoog tot u een klik hoort.

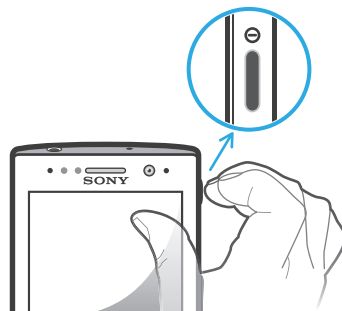

De telefoon in- en uitschakelen

De telefoon inschakelen



- 1 Houd de aan-/uit-toets  aan de rechterzijde van de telefoon ingedrukt tot de telefoon trilt.
 - 2 Als uw scherm donker wordt, moet u kort op de aan-/uit-toets  drukken om het scherm te activeren.
 - 3 Sleep  naar rechts over het scherm om het scherm te ontgrendelen.
 - 4 Voer uw SIM-kaart en PIN in wanneer hierom wordt gevraagd en selecteer **OK**.
 - 5 Wacht even tot de telefoon start.
-  De PIN-code van uw SIM-kaart wordt aanvankelijk door uw netwerkoperator geleverd, maar u kunt deze later wijzigen in het menu **Instellingen**. Als u een fout wilt corrigeren tijdens het invoeren van de PIN-code van uw SIM-kaart, tikt u op .

De telefoon uitschakelen

- 1 Houd de aan/uit-toets  ingedrukt tot het optiemenu wordt weergegeven.
 - 2 Tik in het optiemenu op **Uitschakelen**.
 - 3 Tik op **OK**.
-  Het kan even duren voor de telefoon uit gaat.

Setup wizard

Wanneer u de telefoon voor de eerste keer start, wordt er een setup wizard geopend waarin de elementaire telefoonfuncties worden uitgelegd en u wordt geholpen om belangrijke instellingen in te voeren. Dit is een goed moment om uw telefoon te configureren op basis van uw specifieke behoeften. U kunt bovendien enkele stappen overslaan en de Setup wizard op een later moment handmatig openen.

De instellingengids handmatig openen

- 1 Tik op het Startscherm op .
- 2 Ga naar en tik op **Instellingengids**.

Schermsgrendeling

Wanneer uw telefoon is ingeschakeld en gedurende een bepaalde periode inactief is, wordt het scherm verduisterd om batterijstroom te besparen en wordt het scherm ook automatisch vergrendeld. Deze vergrendeling voorkomt dat u per ongeluk ongewenste bewerkingen uitvoert op het aanraakscherm wanneer u de telefoon niet gebruikt. Op het vergrendelde scherm ziet u nog steeds meldingen, bijvoorbeeld meldingen van gemiste gesprekken en berichten die na het vergrendelen zijn binnengekomen. U kunt bovendien het afspelen van audiotracks regelen zonder het scherm te ontgrendelen.

Het scherm activeren

- Druk de toets  kort in.

Gemiste gesprekken weergeven vanaf het vergrendelde scherm

- 1 Druk kort op de aan-uitknop  om het scherm te activeren.
- 2 Sleep  naar rechts over het scherm.



Nieuwe SMS-berichten vanaf het vergrendelde scherm weergeven

- 1 Druk kort op de aan-uitknop  om het scherm te activeren.
- 2 Sleep  naar rechts over het scherm.



Een audiotrack afspelen vanaf het vergrendelde scherm

- 1 Druk kort op de aan-uittoets  als u het scherm wilt activeren.
- 2 Plaats een vinger op het gebied met de tijd en datum en veeg naar links om de knoppen van de muziekplayer weer te geven.
- 3 Tik op .

Een audiotrack pauzeren vanaf het vergrendelingsscherm

- 1 Als u het scherm wilt activeren, drukt u kort op de aan/uit-toets .
- 2 Wanneer de bedieningselementen van de muzikspeler verschijnen, tikt u op .

De momenteel afgespeelde audiotrack wijzigen vanaf het vergrendelingsscherm

- 1 Als u het scherm wilt activeren, drukt u kort op de aan/uit-toets .
- 2 Wanneer de bedieningselementen van de muzikspeler verschijnen, tikt u op  of .

Het scherm ontgrendelen



- Sleep  naar rechts over het scherm.

Het scherm handmatig vergrendelen

- Wanneer het scherm actief is, drukt u kort op de aan-uitknop .

Accounts en services

Meld u aan bij uw online serviceaccounts vanaf uw telefoon en gebruik een groot aanbod aan services. Combineer services en haal er nog meer uit. Verzamel bijvoorbeeld contacten uit uw Google™- en Facebook™-accounts en integreer ze in uw telefoonboek, zodat u alles op één plaats hebt.

U kunt zich inschrijven voor online services vanaf uw telefoon of vanaf uw computer. Wanneer u zich voor de eerste keer aanmeldt, wordt een account gemaakt met uw gebruikersnaam, wachtwoord, instellingen en persoonlijke informatie. Wanneer u zich de volgende keer aanmeldt, krijgt u een gepersonaliseerde weergave.

Google™-account

U moet een Google-account hebben om een aanbod aan applicaties en services te gebruiken op uw Android-telefoon. U hebt bijvoorbeeld een Google™-account nodig om de Gmail™ -applicatie op uw telefoon te gebruiken, om met vrienden te chatten met Google Talk™, om uw telefoonagenda te synchroniseren met Google Agenda™ en om applicaties en games te downloaden van Android Market™.

Microsoft® Exchange ActiveSync®-account

Synchroniseer uw telefoon met uw Microsoft® Exchange ActiveSync®-account. Op deze manier hebt u uw bedrijfs-e-mail, contacten en kalender-events altijd bij u.

Facebook™ -account

Facebook™ verbindt u met uw vrienden, familie en collega's overal ter wereld. Meld u nu aan om uw wereld met anderen te delen.

SyncML™-account

Synchroniseer uw telefoon met een internetserver via SyncML™. Hiermee kunt u uw contacten, agendagegevens en favorieten net zo eenvoudig bekijken en beheren op uw telefoon als op een computer.

Kennismaking met uw telefoon

Overzicht van de telefoon

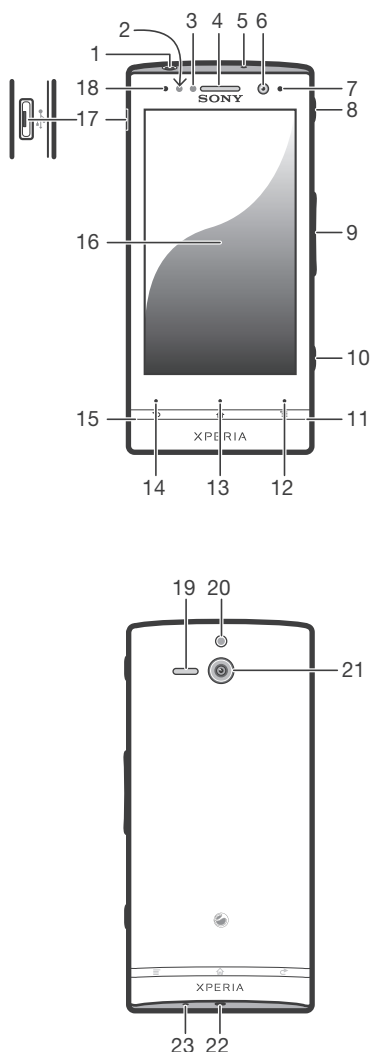

- | | |
|-------------------------------------|-------------------------------------|
| 1. Headsetaansluiting | 13. Toets Home |
| 2. Nabijheidssensor 1 | 14. Toets Terug |
| 3. Nabijheidssensor 2 | 15. Klep opening 2 aan de onderkant |
| 4. Oorspeaker | 16. Aanraakscherm |
| 5. Tweede microfoon | 17. Connector voor lader/USB-kabel |
| 6. Cameralens aan de voorzijde | 18. Lichtsensor |
| 7. Meldings-LED | 19. Luidspreker |
| 8. Aan/uit-toets | 20. Camera LED-licht |
| 9. Volume-/zoomtoets | 21. Cameralens |
| 10. Cameratoets | 22. Strappgat |
| 11. Klep opening 1 aan de onderkant | 23. Hoofdmicrofoon |
| 12. Toets Menu | |

Batterij

De batterij opladen

Wanneer u de telefoon aanschaf, is de telefoonbatterij opgeladen. Het kan enkele minuten duren voordat het batterijpictogram  op het scherm wordt weergegeven wanneer u de kabel van de telefoonlader aansluit op een voedingsbron, zoals een USB-poort of telefoonlader. U kunt de telefoon blijven gebruiken wanneer deze wordt opgeladen. Het opladen van de telefoon gedurende een langere periode, bijvoorbeeld de hele nacht, veroorzaakt geen schade aan de batterij of de telefoon.

- ! De batterij wordt eerst een klein beetje ontladen nadat deze volledig is opgeladen en vervolgens na een bepaalde tijd opnieuw opgeladen wanneer de telefoonlader is aangesloten. Hiermee wordt de batterijduur vergroot. Dit kan ertoe leiden dat de oplaadstatus wordt weergegeven als een niveau onder de 100 procent.

De telefoon opladen

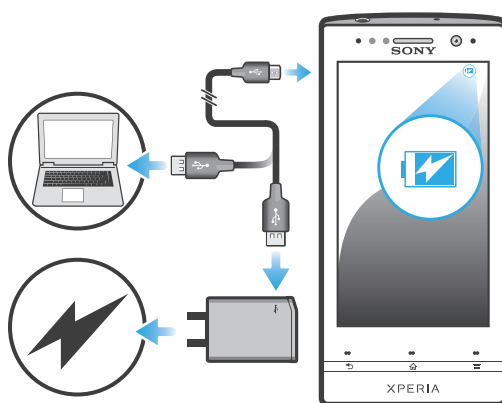

- 1 Steek de stekker van de telefoonlader in een stopcontact.
- 2 Steek het ene uiteinde van de USB-kabel in de lader (of in de USB-poort van een computer).
- 3 Steek het andere uiteinde van de kabel met het USB-symbool naar boven in de micro-USB-poort op uw telefoon. De batterijstatus-LED licht op wanneer het opladen wordt gestart. Als de batterij volledig ontladen is, kan het een paar minuten duren voordat de LED oplicht nadat u de telefoonlader met een voedingsbron hebt verbonden.

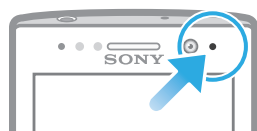

- 4 Wanneer de batterijstatus-LED groen is, wordt de telefoon volledig opgeladen. Koppel de USB-kabel los van uw telefoon door deze recht naar buiten te trekken. Voorkom dat u de connector buigt wanneer u de kabel loskoppelt van de telefoon.

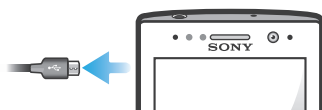

Status batterij-LED

Groen	De batterij is volledig opgeladen
Knippert rood	Het batterijniveau is laag
Oranje	De batterij wordt opgeladen. Het batterijniveau ligt tussen laag en volledig opgeladen

Het batterijniveau controleren

- 1 Tik op het Startscherm op .
- 2 Ga naar en tik op **Instellingen > Over de telefoon > Status**.

De prestaties van de batterij verbeteren

Aan de hand van de volgende tips kunt u ervoor zorgen dat de batterij langer meegaat:

- Laad de telefoon vaak op. Dit heeft geen invloed op de levensduur van de batterij.
- Gegevens van het internet downloaden verbruikt veel energie. Wanneer u het internet niet gebruikt, kunt u energie besparen door alle gegevensverbindingen via mobiele netwerken uit te schakelen. Bij deze instelling kunt u niet verhinderen dat uw telefoon gegevens verzendt via andere draadloze netwerken.
- Schakel GPS, Bluetooth™ en Wi-Fi® uit wanneer u deze functies niet nodig hebt. U kunt ze gemakkelijker in- en uitschakelen door de widget Quick settings aan uw Startscherm toe te voegen. U hoeft 3G niet uit te schakelen.
- Gebruik de functie **Power Saver** om het batterijgebruik te beperken. U kunt de modus voor energiebesparing kiezen die het beste past bij de manier waarop u de telefoon gebruikt. U kunt ook de instellingen aanpassen voor elke modus van energiebesparing.
- Stel uw synchronisatieapplicaties (die worden gebruikt om uw e-mail, agenda en contacten te synchroniseren) in op handmatig synchroniseren. U kunt de telefoon ook automatisch laten synchroniseren, maar vergroot in dat geval de synchronisatie-intervallen.
- Controleer het menu batterijgebruik op de telefoon om te zien welke applicaties de meeste energie gebruiken. Uw batterij verbruikt meer energie wanneer u applicaties voor het streamen van video en muziek, zoals YouTube™, gebruikt. Bepaalde Android Market™-applicaties verbruiken ook meer energie.
- Sluit applicaties af die u niet gebruikt.
- Verlaag het helderheidsniveau van de schermweergave.
- Schakel uw telefoon uit of gebruik de instelling **Vliegmodus** als u zich in een gebied zonder netwerkdekking bevindt. Als u dit niet doet, zoekt de telefoon steeds opnieuw naar beschikbare netwerken en dat kost energie.
- Gebruik een originele headset van Sony om naar muziek te luisteren. Headsets gebruiken minder energie van de batterij dan de luidsprekers van de telefoon.
- Houd de telefoon zoveel mogelijk stand-by. Stand-by tijd verwijst naar de tijd waarin de telefoon met het netwerk is verbonden maar niet gebruikt wordt.
- Ga naar www.sonymobile.com voor de nieuwste tips over batterijprestaties voor uw model telefoon.

Het menu voor batterijgebruik openen

- 1 Tik op het Startscherm op .
- 2 Ga naar en tik op **Instellingen > Over de telefoon > Accugebruik** om te zien welke geïnstalleerde applicaties de meeste batterijstroom verbruiken.

De widget Gegevensverkeer aan uw startscherm toevoegen

- 1 Druk vanuit uw Startscherm op .
- 2 Tik op **Toevoegen > Widgets > Hulpprogramma's**.
- 3 Veeg naar links om de **Dataverkeer**-widget te zoeken en te selecteren. U kunt nu uw gegevensverbinding gemakkelijker in- en uitschakelen.

De Quick settings-widget aan uw startscherm toevoegen

- 1 Druk vanuit uw Startscherm op .
- 2 Tik op **Toevoegen > Widgets > Hulpprogramma's**.
- 3 Selecteer de widget **Snelle instellingen**.

Het energieverbruik van de batterij beperken met Power Saver

Gebruik vooringestelde modi voor energiebesparing om energievervlindende applicaties te beheren en om het energieverbruik van de batterij te beperken. Met Power Saver kunt u ook de instellingen binnen elke energiebesparingsmodus aanpassen aan de manier waarop u de telefoon gebruikt.

Een modus voor energiebesparing activeren

- 1 Tik in het Start scherm op .
- 2 Tik op **Power Saver**.
- 3 Tik op het pictogram naast de modus voor energiebesparing die u wilt activeren.



Een modus voor energiebesparing uitschakelen

- 1 Tik in het Start scherm op .
- 2 Tik op **Power Saver**.
- 3 Tik op het verlichte pictogram naast de actieve modus voor energiebesparing om deze uit te schakelen.

De instellingen voor een energiebesparingsmodus wijzigen

- 1 Tik in het Start scherm op .
- 2 Tik op **Power Saver**.
- 3 Tik op de naam van een energiebesparingsmodus om het instellingenmenu te openen.
- 4 Markeer de functies die u wilt uitschakelen om energie te sparen.
- 5 Tik op **Gereed**.

Meldingen voor energiebesparing weergeven

- 1 Tik in het Start scherm op .
- 2 Tik op **Power Saver**.
- 3 Druk op  en selecteer **Instellingen**.
- 4 Schakel het selectievakje **Meldingen** in.

De toetsen gebruiken

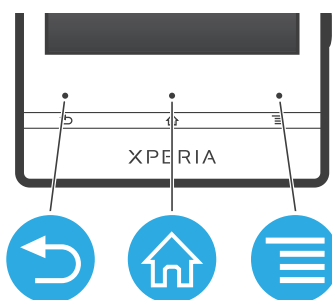

Terug

- Teruggaan naar het vorige scherm
- Het schermtoetsenblok, een dialoogvenster, een optiemenu of het meldingsvenster sluiten



Home

- Naar het Start scherm gaan
- Ingedrukt houden om een venster te openen met daarin de onlangs gebruikte applicaties



Menu

- Een lijst openen met opties die beschikbaar zijn op het huidige scherm of in de huidige applicatie

Het aanraakscherm gebruiken

Er is plastic beschermfolie op het scherm van de telefoon geplakt wanneer u de telefoon aanschaft. U moet de beschermfolie lostrekken voordat u het aanraakscherm kunt gebruiken. Als u dat niet doet, werkt het aanraakscherm mogelijk niet goed.

Wanneer uw telefoon is ingeschakeld en gedurende een bepaalde periode inactief is, wordt het scherm verduisterd om batterijstroom te besparen en wordt het scherm ook automatisch vergrendeld. Deze vergrendeling voorkomt dat u per ongeluk ongewenste bewerkingen uitvoert op het aanraakscherm wanneer u de telefoon niet gebruikt. U kunt

ook persoonlijke vergrendelingen instellen om uw abonnement te beschermen en ervoor te zorgen dat alleen u toegang hebt tot de inhoud van de telefoon.

- ! Het scherm van uw telefoon is van glas gemaakt. Raak het scherm niet aan als het glas gebarsten of gebroken is. Repareer een beschadigd scherm niet zelf. Glazen schermen zijn gevoelig voor vallen en mechanische schokken. Schade die het gevolg is van onvoldoende zorg wordt niet gedekt door de garantieservice van Sony.

Een item openen of markeren

- Tik op het item.

Opties in- of uitschakelen

- Tik op het relevante selectievakje of op de relevante lijstoptie.

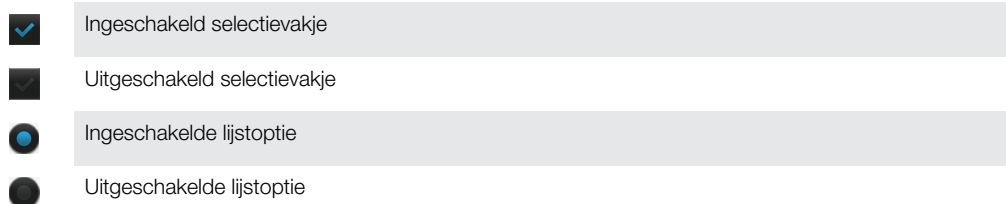

Zoomen

De zoomopties zijn afhankelijk van de toepassing die u gebruikt.

Zoomen

- Tik op **-** of **+** (indien beschikbaar) als u wilt in- of uitzoomen.
- ! U moet mogelijk het scherm slepen (in een willekeurige richting) om de zoompictogrammen weer te geven.

Zoomen met twee vingers

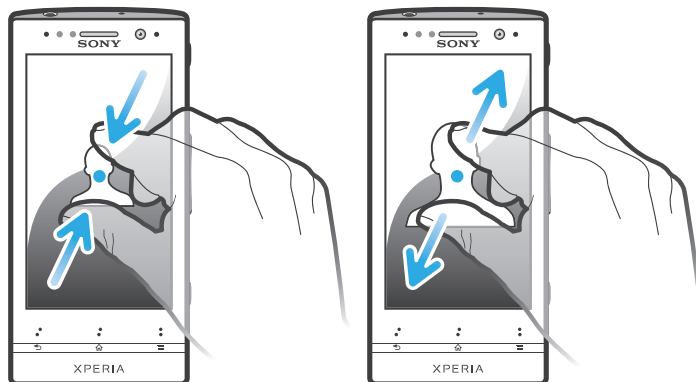

- Plaats tegelijkertijd twee vingers op het scherm en breng ze samen (om uit te zoomen) of spreid ze uit elkaar (om in te zoomen).
- 💡 Gebruik de zoomfunctie wanneer u foto's en kaarten weergeeft of wanneer u op internet surft.

Bladeren

Blader door uw vinger omhoog of omlaag te bewegen op het scherm. Op sommige webpagina's kunt u ook naar links en rechts bladeren.

- ! Er worden geen items op het scherm geactiveerd door te slepen of te vegen.

Bladeren

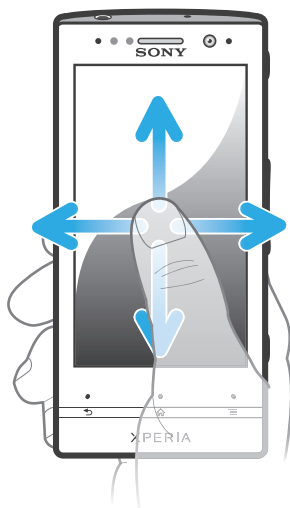

- Sleep of veeg met uw vinger in de richting waarin u op het scherm wilt bladeren.
- 💡 Veeg om sneller te bladeren met uw vinger in de gewenste richting op het scherm.

Vegen

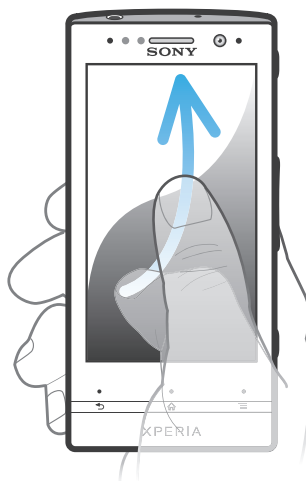

- Veeg om sneller te bladeren met uw vinger in de gewenste richting op het scherm. U kunt wachten tot het schuiven vanzelf stopt of het schuiven direct stoppen door op het scherm te tikken.

Sensoren

Uw telefoon heeft sensoren die zowel licht als nabijheid detecteren. De lichtsensor detecteert het niveau van het omgevingslicht en past de helderheid van het scherm daarop aan. De nabijheidssensor zorgt ervoor dat het scherm wordt uitgeschakeld wanneer uw gezicht het scherm raakt. Hiermee wordt voorkomen dat u ongewenst telefoonfuncties activeert tijdens een gesprek.

Startscherm

Het Startscherm van uw telefoon is het equivalent van het bureaublad op een computer. Het is uw gateway tot de hoofdfuncties in uw telefoon. U kunt uw Startscherm aanpassen met widgets, snelkoppelingen, mappen, thema's, achtergronden en andere items.

Het Startscherm strekt zich uit buiten de normale schermbreedte, dus u moet naar links of rechts vegen om content in één van de vier extensies van het scherm te bekijken. In  wordt getoond in welk deel van het Startscherm u zich bevindt.

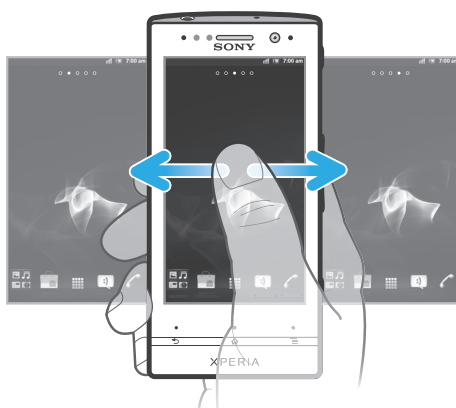

De items in de balk onder aan het scherm zijn altijd beschikbaar voor snelle toegang.



Ga naar de startpagina

- Druk op .

Bladeren door de startpagina

- Naar rechts of links vegen.

Een item vanaf het startscherm delen

- 1 Druk op  om uw Startscherm te openen.
- 2 Raak een item aan en houd het ingedrukt tot het groter wordt en de telefoon trilt. Sleep het item vervolgens naar .
- 3 Kies een optie en bevestig uw keuze als dat nodig is. U kunt nu de applicaties en widgets die u leuk vindt, met uw vrienden delen, zodat iedereen deze kan downloaden en gebruiken.

Widgets

Widgets zijn kleine applicaties die u direct op uw Startscherm kunt gebruiken. Met bijvoorbeeld de widget Muziekplayer kunt u direct muziek afspelen.

Een widget toevoegen aan het startscherm

- 1 Druk vanuit uw Startscherm op .
- 2 Tik op **Toevoegen > Widgets**.
- 3 Tik op een widget.

Een overzicht krijgen van alle widgets op uw startscherm

- Breng uw vingers samen op een gebied van het Startscherm. Alle widgets in verschillende delen van uw Startscherm worden nu in één weergave getoond.
- 💡 Wanneer alle Startscherm-widgets worden gecombineerd in één weergave, tikt u op een widget om naar het deel van het Startscherm te gaan waarin de widget zich bevindt.

Uw startscherm organiseren

Pas de vormgeving van uw startscherm aan en wijzig de functies die toegankelijk zijn vanaf het startscherm. Wijzig de schermachtergrond, verplaats items, maak mappen en voeg snelkoppelingen naar contacten toe.

Het optiemenu van het startscherm openen

U kunt het optiemenu van het Startscherm op twee manieren openen:

- Druk vanuit uw Startscherm op .
- Raak een deel van het Startscherm aan en houd het vast.

Een snelkoppeling toevoegen aan het startscherm

- 1 Druk vanuit uw Startscherm op .
 - 2 Tik op **Toevoegen** > **Snelkoppelingen**.
 - 3 Zoek en selecteer een snelkoppeling.
- 💡 Voeg een snelkoppeling naar een applicatie rechtstreeks toe vanaf het applicatiescherm door de applicatie aan te raken en vast te houden.

Een map toevoegen aan het startscherm

- 1 Druk vanuit uw Startscherm op .
 - 2 Tik op **Toevoegen** > **Map**.
 - 3 Voer een naam voor de map in en tik op **Gereed**.
- 💡 Laat een item boven een ander item los op het startscherm om automatisch een map te maken.

Items toevoegen aan een map

- Raak een item aan en houd het ingedrukt tot het groter wordt en de telefoon trilt. Sleep het item vervolgens naar de map.

Een mapnaam wijzigen

- 1 Tik op de map om deze te openen.
- 2 Raak de titelbalk van de map aan om het veld **Mapnaam** weer te geven.
- 3 Voer de naam van de nieuwe map in en tik op **Gereed**.

Een item verplaatsen op het startscherm

- 1 Druk op  om uw Startscherm te openen.
- 2 Raak een item aan en houd het ingedrukt tot het groter wordt en de telefoon trilt. Sleep het item vervolgens naar de nieuwe locatie.

Een item verwijderen van de startpagina

- Raak een item aan en houd het ingedrukt tot het groter wordt en de telefoon trilt. Sleep het item vervolgens naar .

De achtergrond van uw startscherm veranderen

Pas het Startscherm aan uw stijl aan met achtergronden en verschillende thema's.

De achtergrond voor uw startscherm wijzigen

- 1 Druk vanuit uw Startscherm op .
 - 2 Tik op **Achtergrond** en selecteer vervolgens een achtergrond.
- 💡 U kunt een foto die u hebt gemaakt gebruiken, of een animatie. Ga naar Android Market™ en andere bronnen om bijvoorbeeld live achtergronden te downloaden die wijzigen met de wijzigende uren van de dag.

Een thema instellen

- 1 Druk vanuit uw Startscherm op .
 - 2 Tik op **Thema** en selecteer vervolgens een thema.
- ! Wanneer u een thema wijzigt, verandert in sommige applicaties ook de achtergrond.

De verlichte transparante band

De transparante band op de telefoon licht op als u bepaalde applicaties gebruikt, bij een binnenkomend gesprek, en als een alarm klinkt. Na een paar seconden vervaagt hij om energie te sparen. De kleur van de verlichte band is afhankelijk van het thema dat u gebruikt.

Als u foto's bekijkt in de galerij, verandert de kleur overeenkomstig de foto die u bekijkt. Als u muziek afspeelt met de muziekplayer, verandert de kleur telkens wanneer een nieuwe albumcover verschijnt.

Toepassingen openen en gebruiken

Open applicaties op basis van snelkoppelingen op uw Startscherm of vanuit het scherm Toepassingen.

Scherms Toepassingen

Het scherm Toepassingen dat u opent vanuit Startscherm bevat de toepassingen die vooraf op uw telefoon zijn geïnstalleerd en de toepassingen die u downloadt.

Het scherm Toepassingen strekt zich uit buiten de normale scherm breedte. U moet dus naar links en naar rechts vegen om alle content te bekijken.

Het scherm Toepassingen openen

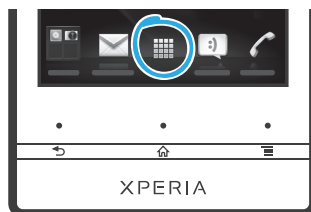

- Tik vanuit uw Startscherm op .



Bladeren door het scherm Toepassingen

- Open het scherm Toepassingen en veeg naar links of rechts.

Een snelkoppeling naar een toepassing maken op de startpagina

- 1 Tik vanuit uw Startscherm op .
- 2 Raak een toepassing aan en houd deze ingedrukt tot deze op uw Startscherm verschijnt en sleep het naar de gewenste locatie.

Een applicatie delen vanuit het applicatiescherm

- 1 Tik op het Startscherm op .
- 2 Raak een applicatie aan en houd deze vast totdat de applicatie op het Startscherm wordt weergegeven. Sleep het item vervolgens naar .
- 3 Kies een optie en bevestig uw keuze als dat nodig is. U kunt nu de applicaties die u leuk vindt, met uw vrienden delen, zodat zij deze kunnen downloaden en gebruiken.



Toepassingen openen en sluiten

Een toepassing openen

- Tik vanaf uw Startscherm of het scherm Toepassingen op de toepassing.

Een toepassing sluiten

- Druk op .

-  Bepaalde toepassingen worden gepauzeerd wanneer u drukt op  om af te sluiten. Andere toepassingen kunnen actief blijven op de achtergrond. In het eerste geval kunt u de volgende keer dat u de toepassing opent doorgaan waar u bent gestopt.

Het venster met onlangs gebruikte toepassingen

Vanuit dit venster kunt u onlangs gebruikte toepassingen weergeven en openen.

Het venster met onlangs gebruikte toepassingen openen

- Houd de toets  ingedrukt.

Toepassingenmenu

U kunt op elk moment een menu openen wanneer u een toepassing gebruikt door op de toets  op de telefoon te drukken. Afhankelijk van de toepassing die u gebruikt, ziet het menu er anders uit.

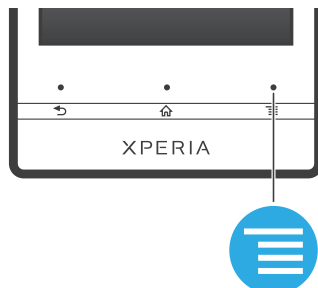



Een menu in een toepassing openen

- Druk tijdens het gebruik van de toepassing op .
- ! Niet in alle toepassingen is een menu beschikbaar.



Uw scherm Toepassingen organiseren

Verplaats de toepassingen op het scherm Toepassingen op basis van uw voorkeuren.



Applicaties schikken op het applicatiescherm

- 1 Tik vanuit uw Startscherm op  om het applicatiescherm te openen.
- 2 Tik op  en selecteer een optie.

Een toepassing verplaatsen op het scherm Toepassingen

- 1 Open het scherm Toepassingen en tik op .
 - 2 Raak een item aan en houd het ingedrukt tot het groter wordt en de telefoon trilt. Sleep het item vervolgens naar de nieuwe locatie.
 - 3 Tik op  om de bewerkingsmodus af te sluiten.
- ! U kunt uw toepassingen alleen verplaatsen wanneer  is geselecteerd.

Een applicatie verwijderen vanuit het applicatiescherm

- 1 Tik op het Startscherm op .
- 2 Tik op . Alle applicaties die kunnen worden verwijderd, zijn gemarkeerd met het pictogram .
- 3 Tik op de applicatie die u wilt verwijderen en tik op **OK**.

Status en meldingen

In de statusbalk boven aan het scherm wordt getoond wat er op uw telefoon plaatsvindt. Aan de linkerkant krijgt u meldingen wanneer er iets nieuw of actief is. Nieuwe berichten en kalendermeldingen worden bijvoorbeeld hier weergegeven. Aan de rechterkant vindt u de signaalsterkte, de batterijstatus en andere informatie.



Een meldingslampje geeft batterijstatusinformatie en enkele meldingen weer. Een blauw knipperend lampje betekent bijvoorbeeld dat er een nieuw bericht of een gemist gesprek is. Het meldingslampje werkt mogelijk niet wanneer de batterij bijna leeg is.

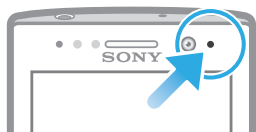

Meldingen en lopende activiteiten controleren

U kunt de statusbalk omlaag slepen om het meldingsvenster te openen en meer informatie te krijgen. U kunt het venster bijvoorbeeld gebruiken om een nieuw bericht te openen of een gebeurtenis in de agenda te bekijken. U kunt ook een paar applicaties openen die op de achtergrond actief zijn, zoals de muziekplayer.

Het meldingsvenster openen

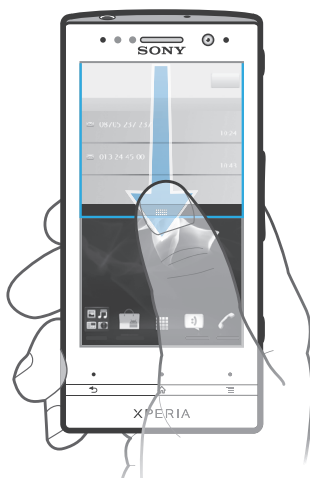

- Sleep de statusbalk omlaag.

Het meldingsvenster sluiten

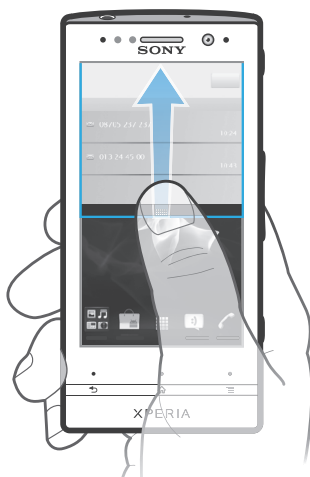

- Sleep het tabblad onderaan het meldingsvenster omhoog.

Een actieve toepassing openen vanuit het meldingsvenster

- Tik vanuit het meldingsvenster op het pictogram van de actieve toepassing om deze te openen.

Het paneel Meldingen wissen

- Tik in het paneel Meldingen op **Wissen**.

Menu Telefooninstellingen

Uw telefooninstellingen bekijken en wijzigen vanuit het menu Instellingen.

De telefooninstellingen openen

- 1 Tik vanuit de Startscherm op .
- 2 Tik op **Instellingen**.

Tekst typen

Virtueel toetsenbord

Tik op de toetsen van het virtuele QWERTY-toetsenbord om eenvoudig tekst in te voeren. In bepaalde applicaties wordt het virtuele toetsenbord automatisch geopend. U kunt dit toetsenbord ook openen door een tekstveld aan te raken.

Het virtuele toetsenbord gebruiken

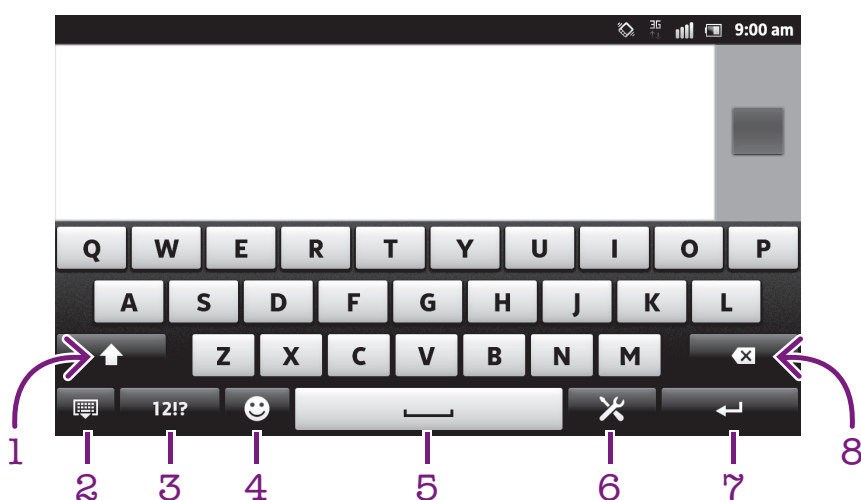

- 1 Tussen hoofdletters en kleine letters schakelen en caps lock inschakelen. Voor bepaalde talen wordt deze toets gebruikt om extra tekens in de taal te gebruiken.
- 2 Sluit de weergave van het virtuele toetsenbord. Dit pictogram wordt niet in de staande modus getoond.
- 3 Cijfers en symbolen weergeven.
- 4 Geeft smileys weer.
- 5 Voer een spatie in.
- 6 Open het menu met tekst invoerinstellingen om een wijziging aan te brengen, bijvoorbeeld onder **Schrijftalen**. Met deze toets wordt ook de schrijftaal gewijzigd wanneer er meerdere invoertalen zijn geselecteerd.
- 7 Voer een regeleinde in of bevestig de tekst invoer.
- 8 Verwijder een teken vóór de cursor.

! Alle illustraties zijn uitsluitend bedoeld voor referentiedoeleinden en vormen mogelijk geen exacte weergave van de daadwerkelijke telefoon.

Het virtuele toetsenbord weergeven om tekst in te voeren

- Tik op een tekst invoerveld.

Het virtuele toetsenbord verbergen

- Wanneer het virtuele toetsenbord is geopend, drukt u op .

Het virtuele toetsenbord in de liggende stand gebruiken

- Draai de telefoon een kwartslag wanneer u tekst invoert.
- 💡 De liggende stand moet worden ondersteund in de applicatie die u gebruikt en de configuratie voor de schermstand moet zijn ingesteld op Automatisch om het virtuele toetsenbord te kunnen gebruiken in de liggende stand.

Tekst invoeren met het virtuele toetsenbord

- Als u een teken wilt invoeren dat zichtbaar is op het toetsenbord, tikt u op dit teken.
- Als u een tekenvariant wilt invoeren, raakt u een regulier teken op het toetsenbord aan en houdt u dit vast om een lijst met beschikbare opties weer te geven. Selecteer vervolgens een optie in de lijst. Als u bijvoorbeeld 'é' wilt invoeren, raakt u 'e' aan en houdt u het ingedrukt tot andere opties worden weergegeven. Sleep terwijl u uw vinger op het toetsenbord houdt, naar 'é' en selecteer deze optie.



Schakelen tussen hoofdletters en kleine letters

- Tik voordat u een letter invoert op  om naar hoofdletters  te schakelen of vice versa.

Caps Lock inschakelen

- Tik voordat u een woord typt op  of  tot  wordt weergegeven.

Cijfers of symbolen invoeren

- Tik op  wanneer u tekst invoert. Er wordt een toetsenbord met cijfers en symbolen weergegeven. Tik op  om meer opties weer te geven.

Gebruikelijke leestekens invoeren

- 1 Tik op de spatiebalk wanneer u klaar bent met het invoeren van een woord.
 - 2 Selecteer een leesteken in de balk met suggesties. Het geselecteerde teken wordt voor de spatie ingevoerd.
- 💡 Tik wanneer u klaar bent met het invoeren van een woord, twee keer op de spatiebalk om snel een punt in te voeren.

Een smiley invoegen

- 1 Tik op  wanneer u tekst invoert.
- 2 Selecteer een smiley.

Tekens verwijderen

- Tik om de cursor te plaatsen na het teken dat u wilt verwijderen en tik vervolgens op .

Een regelterugloop invoeren

- Tik wanneer u tekst invoert op  om een regelterugloop in te voeren.

Tekst bewerken

- 1 Houd wanneer u tekst invoert het tekstveld ingedrukt tot het menu **Tekst bewerken** wordt weergegeven.
- 2 Selecteer een optie.

De Vegen om te schrijven-functie gebruiken om woorden te schrijven

U kunt tekst invoeren door uw vinger op het virtuele toetsenbord van letter naar letter te schuiven. U kunt uw vinger tussen de woorden van het scherm tillen zodat de telefoon de woorden kan herkennen.

- ! **Vegen om te schrijven** is alleen beschikbaar wanneer u het virtuele toetsenbord gebruikt.

De Vegen om te schrijven-instellingen wijzigen

- 1 Wanneer u tekst invoert met het virtuele toetsenbord, tikt u op . Als u meerdere schrijftalen hebt geselecteerd, houdt u in plaats daarvan de toets voor de invoertaal ingedrukt. Houd bijvoorbeeld  aangerakt.
- 2 Tik op **Instellingen voor toetsenbord** > **Instellingen voor tekstinvoer**.
- 3 Schakel het **Vegen om te schrijven**-selectievakje in of uit.
- 4 Als u automatisch een spatie wilt toevoegen tussen vegen zonder elke keer op de spatiebalk te hoeven tikken, dan schakelt u het selectievakje **Spatie vóór nieuwe veeg** in.

Tekst invoeren met de functie Vegen om te schrijven

- 1 Wanneer u tekst invoert met behulp van het virtuele toetsenbord, veeg dan met uw vinger van letter naar letter om het woord te spellen dat u wilt schrijven. Til uw vinger omhoog wanneer u klaar bent met het invoeren van een woord.
 - 2 De telefoon stelt een woord voor op basis van de letters waar u langs hebt geveegd. Selecteer indien nodig het juiste woord in de balk met suggesties. Blader naar recht of links in de balk met suggesties om meer opties weer te geven. Als u het gewenste woord niet kunt vinden, tikt u één keer om het hele woord te verwijderen. Vervolgens kunt u opnieuw proberen of op elke letter intikken om het woord in te voeren.
 - 3 Als de instelling **Spatie vóór nieuwe veeg** is geactiveerd, schuift u over het toetsenbord om het volgende woord in te voeren. Voer als dit niet het geval is een spatie in en schuif dan om het volgende woord in te voeren.
-  Als u samengestelde woorden wilt invoeren wanneer de instelling **Spatie vóór nieuwe veeg** is geactiveerd, dan moet u wellicht het eerste deel van het woord invoeren door te schuiven; tik vervolgens op elke letter om de rest van het woord in te voeren.

Toetsenblok

Het toetsenblok kan worden vergeleken met een standaardtelefoon-toetsenblok met 12 toetsen. Er zijn opties voor tekstvoorspelling en multitik tekstinvoer beschikbaar. U kunt de tekstinvoermethode Toetsenblok activeren via de toetsenbordinstellingen. Het toetsenblok is alleen beschikbaar in de staande stand.

Het telefoontoetsenblok gebruiken



- 1 Een tekstinvoeroptie kiezen
- 2 Tussen hoofdletters en kleine letters schakelen en caps lock inschakelen
- 3 Cijfers weergeven
- 4 Symbolen en smileys weergeven
- 5 Een spatie invoeren
- 6 Het menu met tekstinvoerinstellingen openen om bijvoorbeeld de opties voor **Schrijftalen** te wijzigen. Met deze toets wordt ook de schrijftaal gewijzigd wanneer er meerdere invoertalen zijn geselecteerd.
- 7 Regelterugloop invoeren of tekstinvoer bevestigen



- ! Alle illustraties zijn uitsluitend bedoeld voor referentiedoeleinden en vormen mogelijk geen exacte weergave van de daadwerkelijke telefoon.

Schakelen tussen het virtuele toetsenbord en het toetsenblok

- 1 Tik op  wanneer u tekst invoert. Als u meerdere schrijftalen hebt geselecteerd, houdt u in plaats daarvan de toets voor de invoertaal ingedrukt, bijvoorbeeld .
- 2 Tik op **Instellingen voor toetsenbord** > **Toetsenbordindeling** en selecteer vervolgens een optie.

- ! Het toetsenblok is alleen beschikbaar in de staande stand.

Tekst invoeren met het toetsenblok

- Wanneer  wordt weergegeven op het toetsenblok, tikt u één keer op elke tekentoets, zelfs wanneer de gewenste letter niet de eerste letter op de toets is. Tik op het woord dat wordt weergegeven of tik op  om meer woordsuggesties weer te geven en een woord uit de lijst te selecteren.
- Wanneer  wordt weergegeven op het toetsenblok, tikt u op de toetsen op het scherm voor de tekens die u wilt invoeren. Blijf de toets indrukken tot het gewenste teken is geselecteerd. Doe vervolgens hetzelfde voor het volgende teken dat u wilt invoeren, enzovoort.

Cijfers invoeren met het toetsenblok

- Wanneer het toetsenblok is geopend, tikt u op . Er wordt een toetsenblok met cijfers weergegeven.



Symbolen en smileys invoegen met het toetsenblok

- 1 Wanneer het toetsenblok is geopend, tikt u op . Er wordt een raster weergegeven met symbolen en smileys.
- 2 Blader omhoog of omlaag om meer opties weer te geven. Tik op een symbool of smiley om het gewenste item te selecteren.





Instellingen voor toetsenbord en toetsenblok

U kunt instellingen selecteren voor het virtuele toetsenbord en het toetsenblok, zoals de schrijftaal en automatische correctie.

De instellingen voor het virtuele toetsenbord en het toetsenblok openen

- 1 Wanneer u tekst invoert met het virtuele toetsenbord of het toetsenblok, tikt u op . Als u meerdere schrijftalen hebt geselecteerd, houdt u in plaats daarvan de toets voor de invoertaal ingedrukt, bijvoorbeeld .
- 2 Tik op **Instellingen voor toetsenbord**.

Een schrijftaal toevoegen aan het virtuele toetsenbord of het toetsenblok

- 1 Wanneer u tekst invoert met het virtuele toetsenbord of het toetsenblok, tikt u op . Als u meerdere schrijftalen hebt geselecteerd, houdt u in plaats daarvan de toets voor de invoertaal ingedrukt, bijvoorbeeld .
- 2 Tik op **Schrijftalen** en schakel het selectievakje voor de talen in die u wilt gebruiken om te schrijven. Als u klaar bent, drukt u op  om te bevestigen.
- 3 Tik op de toets voor de invoertaal, bijvoorbeeld , om tussen talen te wisselen.

Instellingen voor tekstinvoer

Bij het invoeren van tekst door middel van het virtuele toetsenbord of het toetsenblok kunt u toegang krijgen tot een menu met tekstinvoerinstellingen dat u helpt om opties in te stellen voor tekstvoorspelling. U kunt bijvoorbeeld beslissen hoe u wilt dat uw telefoon woordalternatieven presenteert en woorden corrigeert terwijl u typt of de tekstinvoerapplicatie inschakelen om nieuwe woorden die u schrijft te onthouden.

Tekstinvoerstellingen wijzigen

- 1 Wanneer u tekst invoert met het virtuele toetsenbord of het toetsenblok, tikt u op . Als u meerdere schrijftalen hebt geselecteerd, houdt u in plaats daarvan de toets voor de invoertaal ingedrukt, bijvoorbeeld .
- 2 Tik op **Instellingen voor toetsenbord > Instellingen voor tekstinvoer**.
- 3 Selecteer de gewenste instellingen.

Tekst invoeren met spraakinvoer



Als u tekst invoert, kunt u de spraakinvoerfunctie gebruiken in plaats van de woorden te typen. Zeg gewoon de woorden die u wilt invoeren. Spraakinvoer is een experimentele technologie van Google™, en is beschikbaar voor een aantal talen en landen.

- ! U hebt een gegevensverbinding op een mobiele telefoon of een Wi-Fi®-netwerk nodig om deze dienst te gebruiken. Dit kan extra kosten met zich meebrengen.

Spraakinput inschakelen

- 1 Tik op  wanneer u tekst invoert. Als u meerdere schrijftalen hebt geselecteerd, raakt u in plaats hiervan de taal invoertoets bijvoorbeeld  aan en houdt u deze vast.
- 2 Tik op **Instellingen voor toetsenbord > Spraakinvoer via toets**.
- 3 Markeer het selectievakje **Toets voor Google voice-typen**, lees de informatie zorgvuldig, en tik op **OK** om te bevestigen.
- 4 Tik op **Taal** om een taal in te stellen voor spraakinvoer en selecteer de gewenste taal.
- 5 Markeer het selectievakje **Beste keuze gebruiken** om automatisch een voorstel voor het meest waarschijnlijke woord in te voegen.
- 6 Druk op  om de instellingen op te slaan. Het pictogram van een microfoon  verschijnt op het virtuele toetsenbord of toetsenblok.

Tekst invoeren met spraakinvoer

- 1 Als u tekst invoert, moet u ervoor zorgen dat de functie spraakinvoer is ingeschakeld en dat u over een actieve gegevensverbinding beschikt.
- 2 Tik op  als dit op uw virtuele toetsenbord of toetsenblok verschijnt. Als de taal invoertoets bijvoorbeeld  verschijnt, tikt u erop en houdt u deze vast. Een pijl verschijnt. Verplaats de pijl tot deze naar de microfoon wijst, en laat daarna uw vinger los.
- 3 Als **Nu spreken** op het scherm verschijnt, kunt u spreken om tekst in te voeren.
- 4 Als de functie **Beste keuze gebruiken** is ingeschakeld, wordt het meest waarschijnlijke woordvoorstel onderstreept weergegeven. Als het woord onjuist is, tikt u eenmaal op  om het te wissen, waarna u opnieuw begint. Als de functie **Beste keuze gebruiken** is uitgeschakeld, verschijnt het zoekresultaat in een lijst. Selecteer het gewenste woord.

Xperia™-toetsenbordinstellingen openen als spraakinvoer is ingeschakeld

- Als  op uw virtuele toetsenbord of toetsenblok verschijnt, tikt u erop en houdt u het vast, waarna u **Instellingen voor toetsenbord** selecteert.
- Als de toets voor de invoertaal bijvoorbeeld  op het virtuele toetsenbord of toetsenblok verschijnt, tikt u erop en houdt u het vast. Een pijl verschijnt. Verplaats de pijl tot deze naar  wijst, en laat daarna uw vinger los.

Uw telefoon aanpassen

Pas de telefoon aan uw behoeften aan door bijvoorbeeld uw persoonlijke ringtone, telefoontaal en uw privacy-instellingen aan te passen.

Het volume aanpassen

U kunt het beltoonvolume aanpassen voor telefoonoproepen en -meldingen, en voor muziek- en videoweergave.

Het volume van de beltoon aanpassen met de volumetoetsen

- Druk de volumetoets omhoog of omlaag.

Het afspeelvolume voor media aanpassen met de volumetoets

- Druk de volumetoets omhoog of omlaag wanneer u muziek afspeelt of een video bekijkt.

De stille modus en de trilstand instellen voor de telefoon

- 1 Tik op het Startscherm op .
- 2 Ga naar en tik op **Instellingen** > **Geluid**.
- 3 Schakel het selectievakje **Stille modus** in.
- 4 Selecteer **Trillen** en kies een optie.

De luidheid van de speaker verbeteren

- 1 Tik op het Startscherm op .
- 2 Ga naar en tik op **Instellingen** > **Geluid**.
- 3 Schakel het selectievakje **xLOUD™** in.

Datum en tijd

U kunt de datum en tijd op de telefoon wijzigen.

De datum handmatig instellen

- 1 Tik op het Startscherm op .
- 2 Ga naar en tik op **Instellingen** > **Datum en tijd**.
- 3 Schakel het selectievakje **Automatisch** uit indien dit is ingeschakeld.
- 4 Tik op **Datum instellen**.
- 5 Pas de datum aan door naar boven of beneden te schuiven.
- 6 Tik op **Instellen**.

De tijd handmatig instellen

- 1 Tik op het Startscherm op .
- 2 Ga naar en tik op **Instellingen** > **Datum en tijd**.
- 3 Schakel het selectievakje **Automatisch** uit indien dit is ingeschakeld.
- 4 Schakel het selectievakje **24-uurs klok gebruiken** uit indien dit is ingeschakeld.
- 5 Tik op **Tijd instellen**.
- 6 Schuif omhoog of omlaag om het uur en de minuten aan te passen.
- 7 Tik op **am** om te schakelen naar **pm**, of vice versa.
- 8 Tik op **Instellen**.

De tijdzone instellen

- 1 Tik op het Startscherm op .
- 2 Ga naar en tik op **Instellingen** > **Datum en tijd**.
- 3 Schakel het selectievakje **Automatisch** uit indien dit is ingeschakeld.
- 4 Tik op **Tijdzone selecteren**.
- 5 Selecteer een optie.

De datumnotatie instellen

- 1 Tik op het Startscherm op .
- 2 Ga naar en tik op **Instellingen** > **Datum en tijd** > **Datumnotatie selecteren**.
- 3 Selecteer een optie.

Instellingen voor beltonen

Een ringtone voor de telefoon instellen

- 1 Tik op het Startscherm op .
- 2 Ga naar en tik op **Instellingen** > **Geluid** > **Beltoon telefoon**.
- 3 Selecteer een ringtone.
- 4 Tik op **Gereed**.

Aanraaktonen inschakelen

- 1 Tik op het Startscherm op .
- 2 Ga naar en tik op **Instellingen** > **Geluid**.
- 3 Schakel de selectievakjes **Aanraaktonen** en **Hoorbare selectie** in.

Een ringtone voor meldingen selecteren

- 1 Tik op het Startscherm op .
- 2 Ga naar en tik op **Instellingen** > **Geluid** > **Beltoon voor meldingen**.
- 3 Selecteer een ringtone.
- 4 Tik op **Gereed**.

Een trilsignaal instellen

- 1 Tik op het Startscherm op .
- 2 Ga naar en tik op **Instellingen** > **Geluid**.
- 3 Selecteer **Trillen** en kies een optie.

Scherminstellingen

De schermhelderheid aanpassen

- 1 Tik in het Startscherm op .
- 2 Ga naar en tik op **Instellingen** > **Weergave** > **Helderheid**.
- 3 Versleep de schuifregelaar om de helderheid in te stellen.
- 4 Tik op **OK**.

 Het helderheidsniveau heeft een invloed op uw batterijprestaties. Voor tips over het verbeteren van de batterijprestaties raadpleegt u *De prestaties van de batterij verbeteren* op de pagina 16.

Het scherm op trillen instellen

- 1 Tik op het Startscherm op .
- 2 Ga naar en tik op **Instellingen** > **Geluid**.
- 3 Schakel het selectievakje **Haptische feedback** in. Het scherm trilt nu wanneer u op zachte toetsen en op bepaalde applicaties tikt.

Opgeven na hoeveel tijd het scherm moet worden uitgeschakeld als de telefoon niet wordt gebruikt

- 1 Tik op het Startscherm op .
- 2 Ga naar en tik op **Instellingen** > **Weergave** > **Time-out scherm**.
- 3 Selecteer een optie.

 Als u het scherm snel wilt uitschakelen, drukt u kort op de aan/uit-toets .

Het scherm ingeschakeld houden terwijl de telefoon wordt opgeladen



- 1 Tik op het Startscherm op .
- 2 Ga naar en tik op **Instellingen** > **Toepassingen** > **Ontwikkeling**.
- 3 Schakel het selectievakje **Stand-by** in.

Telefoontaal

U kunt een taal selecteren die wordt gebruikt op de telefoon.

De telefoontaal wijzigen

- 1 Tik op het Startscherm op .
- 2 Ga naar en tik op **Instellingen** > **Taal en toetsenbord** > **Taal selecteren**.
- 3 Selecteer een optie.
- 4 Tik op **Gereed**.

 Als u de verkeerde taal kiest en u de menuteksten niet meer kunt lezen, zoekt u het pictogram **Instellingen**  en tikt u erop. Selecteer vervolgens de vermelding naast  en selecteer de eerste vermelding in de volgende menu. U kunt vervolgens de gewenste taal selecteren.

Vliegmodus

In de Vliegmodus worden de netwerk- en radio-ontvangers uitgeschakeld om storing van gevoelige apparatuur te voorkomen. U kunt echter nog altijd games spelen, naar muziek luisteren, video's bekijken en andere content, zolang deze content in uw interne geheugen wordt opgeslagen. U kunt ook op de hoogte worden gebracht door alarmeren als alarmeren zijn geactiveerd.

- 💡 Als u Vliegmodus inschakelt, reduceert dit het batterijverbruik.

De vliegmodus inschakelen

- 1 Tik op het Startscherm op .
- 2 Ga naar en tik op **Instellingen** > **Draadloos en netwerken**.
- 3 Schakel het selectievakje **Vliegmodus** in.

- 💡 U kunt ook **Vliegmodus** selecteren in het menu **Telefoonopties**. Om het menu **Telefoonopties** te openen, drukt u op de aan-/uit-toets en houdt u deze vast .

Geheugen

U kunt content opslaan in het interne geheugen van de telefoon en in het telefoongeheugen. Muziek, videoclippen en foto's worden opgeslagen in het interne geheugen, terwijl applicaties, contacten en berichten worden opgeslagen in het telefoongeheugen.

- ! U kunt bepaalde applicaties van het telefoongeheugen naar het interne geheugen verplaatsen.

Een applicatie verplaatsen naar het interne geheugen van de telefoon

- 1 Tik in het Startscherm op .
- 2 Ga naar en tik op **Instellingen** > **Toepassingen** > **Toepassingen beheren**.
- 3 Selecteer de applicatie die u naar het interne geheugen wilt verplaatsen.
- 4 Tik op **Verpl. naar intern geheugen**.

- ! U kunt bepaalde applicaties niet van het telefoongeheugen naar het interne geheugen verplaatsen.

Het interne geheugen formatteren

U kunt het interne geheugen van de telefoon formatteren, bijvoorbeeld om geheugen vrij te maken. Hierbij wist u alle gegevens van het interne geheugen.

Zorg dat u een back-up maakt van alle zaken die u wilt behouden voordat u het interne geheugen formateert. Als u een back-up wilt maken van uw content, kunt u deze kopiëren naar een computer. Zie *Uw telefoon aansluiten op een computer* op pagina 123 voor meer informatie.

Het interne geheugen wissen

- 1 Tik in het Startscherm op .
- 2 Ga naar en tik op **Instellingen** > **Opslagruimte** > **Intern geheugen wissen**.
- 3 Tik op **Intern geheugen wissen** > **Alles wissen**.

Een headset gebruiken bij uw telefoon



- ! Gebruik de accessoires die bij uw telefoon zijn geleverd of andere compatibele accessoires, voor optimale prestaties.

Een headset gebruiken

- 1 Verbind de headset met de telefoon.
- 2 Als u een gesprek wilt beantwoorden, drukt u op de toets voor afhandeling van gesprekken.
- 3 Als u een gesprek wilt beëindigen, drukt u op de toets voor afhandeling van gesprekken.

- ! Als er geen headset bij de telefoon is geleverd, kunt u deze afzonderlijk aanschaffen.
- 💡 Als u muziek beluistert, wordt de muziek onderbroken wanneer u een gesprek ontvangt en hervat wanneer het gesprek is beëindigd.

Instellingen voor internet en berichten

Als u SMS- en MMS-berichten wilt verzenden en toegang wilt hebben tot internet, moet u over een mobiele 2G/3G-gegevensverbinding beschikken en de juiste instellingen configureren. Er zijn verschillende manieren om deze instellingen op te halen:

- Voor de meeste mobiele telefoonnetwerken en operators worden de instellingen voor internet en berichten vooraf op de telefoon geïnstalleerd. U kunt vervolgens direct internet gebruiken en berichten verzenden.
- In sommige gevallen hebt u de mogelijkheid om instellingen voor internet en berichten te downloaden wanneer u de telefoon voor de eerste keer inschakelt. Het is ook mogelijk om deze instellingen later te downloaden via het menu **Instellingen**.
- U kunt op elk moment handmatig instellingen voor internet en berichten op uw telefoon toevoegen en wijzigen. Neem contact op met uw netwerkoperator voor gedetailleerde informatie over de instellingen voor internet en berichten.

Instellingen voor internet en berichten downloaden

- 1 Tik op het Startscherm op .
- 2 Ga naar en tik op **Instellingen > Xperia™ > Internetinstellingen**.

De huidige APN (Access Point Name, toegangspuntnaam) weergeven

- 1 Tik op het Startscherm op .
- 2 Ga naar en tik op **Instellingen > Draadloos en netwerken > Mobiele netwerken**.
- 3 Tik op **Namen toegangspunten**.

- ! Als er meerdere verbindingen beschikbaar zijn, wordt de actieve netwerkverbinding aangegeven met een geselecteerd keuzerondje aan de rechterkant.

APN-instellingen handmatig configureren

- 1 Tik op het Startscherm op .
- 2 Ga naar en tik op **Instellingen** > **Draadloos en netwerken** > **Mobiele netwerken** > **Namen toegangspunten**.
- 3 Druk op .
- 4 Tik op **Nieuwe APN**.
- 5 Tik op **Naam** en voer de naam in voor het netwerkprofiel dat u wilt maken.
- 6 Tik op **APN** en voer de naam van het toegangspunt in.
- 7 Voer alle overige informatie in die vereist is door uw netwerkoperator.
- 8 Druk op  en tik op **Opslaan** .

- ! Neem contact op met uw netwerkoperator voor gedetailleerde informatie over de netwerkinstellingen.

De standaardinstellingen voor internet herstellen

- 1 Tik op het Startscherm op .
- 2 Tik op **Instellingen** > **Draadloos en netwerken** > **Mobiele netwerken** > **APN's**.
- 3 Druk op .
- 4 Tik op **Standaardinstellingen**.

Gebruiksgegevens

Voor kwaliteitsdoeleinden verzamelt Sony anonieme bugrapporten en statistieken over uw telefoongebruik. Geen van de verzamelde informatie bevat persoonlijke gegevens. De optie voor het verzenden van gebruikersinformatie wordt standaard niet geactiveerd. Als u dat wilt, kunt u het echter activeren.

Gebruiksgegevens verzenden

- 1 Tik op het Startscherm op .
- 2 Ga naar en tik op **Instellingen** > **Xperia™** > **Gebruiksinfo**.
- 3 Schakel het selectievakje **Gebruiksinfo verzenden** in.

Data monitor gebruiken

Gebruik Data monitor om bij te houden hoeveel gegevens uw telefoon verzendt en ontvangt. In deze applicatie wordt bijgehouden hoeveel gegevens er bij benadering via 2G/3G-netwerken worden verzonden vanaf een vooraf gedefinieerde begindatum. Deze waarden worden elke maand gereset. Als de begindatum bijvoorbeeld is ingesteld op 15, wordt de teller voor het gegevensverkeer gereset op de 15e dag van elke maand. De eerste keer dat u Data monitor start, wordt de begindag ingesteld op 1.

U kunt Data monitor zo instellen dat u een melding krijgt wanneer de hoeveelheid overgebrachte gegevens een bepaalde limiet bereikt. U kunt afzonderlijke limieten instellen voor verzonden gegevens, ontvangen gegevens en het totale aantal overgebrachte gegevens. U kunt Data monitor ook activeren als een widget op het Startscherm.

- ! De vermelde gegevenshoeveelheden zijn schattingen. Raadpleeg uw serviceprovider om het effectieve gegevensverbruik te controleren.
- 💡 Gegevens die worden verzonden of ontvangen via Wi-Fi®- of Bluetooth™-verbindingen, worden niet bijgehouden.

De begindag voor Data monitor instellen

- 1 Tik op het Startscherm op .
- 2 Ga naar en tik op **Datacontrole**.
- 3 Tik op **Instelling** > **Maand**.
- 4 Pas de begindag aan met op en neer bladeren.
- 5 Als u klaar bent, tikt u op **OK**.

Een signaal voor Data monitor instellen

- 1 Tik op het Startscherm op .
- 2 Ga naar en tik op **Datacontrole**.
- 3 Tik op het belpictogram naast **Verzonden data**, **Ontvangen data** of **Totale datahoeveelheid**, afhankelijk van het signaal dat u wilt instellen.
- 4 Pas de waarden aan met op en neer bladeren.
- 5 Als u klaar bent, tikt u op **OK**.

Een melding van Data monitor wissen

- 1 Tik vanuit uw Startscherm op .
- 2 Ga naar en tik op **Datacontrole**.
- 3 Tik op het belpictogram naast **Verzonden data**, **Ontvangen data** of **Totale datahoeveelheid**, afhankelijk van de melding die u wilt verwijderen.
- 4 Tik op **Resetten**. De limiet voor meldingen wordt weer ingesteld op nul en de melding wordt gedeactiveerd.

Gegevensverkeer uitschakelen

U kunt alle gegevensverbindingen via 2G-/3G-netwerken uitschakelen met uw telefoon om ongewenste downloads en synchronisaties te voorkomen. Neem contact op met uw netwerkoperator als u gedetailleerde informatie nodig hebt over uw abonnement en de kosten van gegevensverkeer.

-  Wanneer gegevensverkeer is uitgeschakeld, kunt u nog altijd Wi-Fi®- en Bluetooth™-verbindingen gebruiken. U kunt ook MMS-berichten verzenden en ontvangen.

Alle gegevensverkeer uitschakelen

- 1 Tik op het Startscherm op .
- 2 Ga naar en tik op **Instellingen > Draadloos en netwerken > Mobiele netwerken**.
- 3 Schakel het selectievakje **Gegevenstoegang aan** uit.

Gegevensroaming

Afhankelijk van uw netwerkoperator is het mogelijk om mobiele gegevensverbindingen via 2G/3G tot stand te brengen buiten uw thuisnetwerk (roaming). Er kunnen kosten voor gegevensoverdracht in rekening worden gebracht. Neem contact op met uw netwerkoperator voor meer informatie.

-  Toepassingen kunnen soms de internetverbinding gebruiken in uw thuisnetwerk zonder dat hiervan melding wordt gemaakt. Dit gebeurt bijvoorbeeld bij het verzenden van zoek- en synchronisatieverzoeken. Er kunnen extra kosten voor dataroaming van toepassing zijn. Neem contact op met uw serviceprovider.

Gegevensroaming activeren

- 1 Tik op het Startscherm op .
- 2 Ga naar en tik op **Instellingen > Draadloos en netwerken > Mobiele netwerken**.
- 3 Schakel het selectievakje **Gegevensroaming** in.

-  U kunt gegevensroaming niet activeren wanneer gegevensverbindingen zijn uitgeschakeld

Netwerkinstellingen

De telefoon schakelt automatisch tussen netwerken, afhankelijk van beschikbare netwerken op verschillende locaties. De telefoon is standaard geconfigureerd om de snelste modus voor mobiele netwerken die beschikbaar is te gebruiken voor gegevens. U kunt de telefoon echter handmatig zo instellen dat alleen de langzamere 2G-netwerkmodus wordt gebruikt voor gegevens om de batterijduur tussen ladingen te verlengen. U kunt de telefoon ook zo instellen dat er een compleet verschillende set netwerkmodi wordt gebruikt, of u kunt speciaal gedrag instellen tijdens roaming.

Een netwerkmodus selecteren

- 1 Tik op het Startscherm op .
- 2 Ga naar en tik op **Instellingen** > **Draadloos en netwerken** > **Mobiele netwerken**.
- 3 Tik op **Netwerkmodus**.
- 4 Selecteer een netwerkmodus.

Handmatig een ander netwerk selecteren

- 1 Tik op het Startscherm op .
- 2 Ga naar en tik op **Instellingen** > **Draadloos en netwerken** > **Mobiele netwerken** > **Mobiele providers**.
- 3 Tik op **Zoekmodus**.
- 4 Tik op **Handmatig** wanneer er een pop-upvenster wordt weergegeven.
- 5 Selecteer een netwerk.

! Als u handmatig een netwerk zoekt, wordt er op de telefoon niet naar andere netwerken gezocht, zelfs wanneer u zich buiten het bereik van het geselecteerde netwerk begeeft.

Automatische netwerkselectie activeren

- 1 Tik op het Startscherm op .
- 2 Ga naar en tik op **Instellingen** > **Draadloos en netwerken** > **Mobiele netwerken** > **Mobiele providers**.
- 3 Tik op **Zoekmodus**.
- 4 Tik op **Automatisch**.

Bellen

Noodoproepen

De telefoon ondersteunt internationale alarmnummers, bijvoorbeeld 112 of 911. Dit houdt in dat u deze nummers normaal vanuit elk land kunt bellen om een noodoproep te doen, met of zonder SIM-kaart in het toestel, zolang u zich binnen het bereik van een netwerk bevindt.

Een alarmnummer bellen

- 1 Tik op het Startscherm op .
- 2 Ga naar en tik op **Telefoon**.
- 3 Voer het alarmnummer in en tik op **Oproep**. Als u een nummer wilt verwijderen, tikt u op .

- 💡 U kunt ook alarmnummers bellen wanneer er geen SIM-kaart in de telefoon zit of wanneer uitgaande gesprekken zijn geblokkeerd.

Een noodnummer bellen terwijl de SIM-kaart is vergrendeld

- 1 Tik op **Noodoproep**.
- 2 Voer het alarmnummer in en tik op **Oproep**. Als u een nummer wilt verwijderen, tikt u op .

Afhandeling van gesprekken

U kunt bellen door handmatig een telefoonnummer te kiezen, door op een nummer te tikken dat is opgeslagen in de contactenlijst op de telefoon of door op een telefoonnummer te tikken in de gesprekkenlijst.

Bellen door een nummer te kiezen

- 1 Tik op het Startscherm op .
- 2 Ga naar en tik op **Telefoon**.
- 3 Voer het nummer van de ontvanger in en tik op **Oproep**. Als u een nummer wilt verwijderen, tikt u op .

Een gesprek beëindigen

- Tik op **Oproep beëindigen**.

Een internationaal gesprek voeren

- 1 Tik op het Startscherm op .
- 2 Ga naar en tik op **Telefoon**.
- 3 Raak 0 en houd deze waarde vast tot er een plusteken (+) wordt weergegeven.
- 4 Voer de landcode, het netnummer (zonder de eerste 0) en het telefoonnummer in. Tik vervolgens op **Oproep**.

Een oproep beantwoorden



- Sleep  naar rechts over het scherm.
- ! Als u een normale hoofdtelefoon zonder microfoon gebruikt, moet u de hoofdtelefoon uit de headsetaansluiting verwijderen voordat u de oproep kunt beantwoorden.

Een gesprek weigeren

- Sleep  naar links over het scherm.

Het volume van de oorspeaker veranderen tijdens een oproep

- Druk de volumetoets omhoog of omlaag.

De luidspreker inschakelen tijdens een gesprek

- Tik op .

De microfoon dempen tijdens een gesprek

- Tik op .

Het scherm activeren tijdens een gesprek

- Druk op .



Cijfers invoeren tijdens een gesprek

- 1 Tik tijdens een gesprek op . Er wordt een toetsenblok weergegeven.
- 2 Voer cijfers in.

De beltoon voor een inkomende oproep dempen

- Druk op de volumetoets als u een oproep ontvangt.

Recente oproepen

In het oproeplogboek vindt u onlangs gemiste , ontvangen  en gekozen  oproepen.

Uw gemiste gesprekken weergeven

- 1 Als u een gemiste gesprek hebt, wordt  in de statusbalk weergegeven. Sleep de statusbalk omlaag.
- 2 Tik op **Gemiste oproep**.

Een nummer uit uw gesprekkenlijst bellen

- 1 Tik op het Startscherm op .
- 2 Ga naar en tik op **Telefoon**. De gesprekkenlijstweergave verschijnt bovenaan het scherm.
- 3 Als u een nummer direct wilt bellen, tikt u op het nummer. Als u een nummer wilt bewerken voordat u het belt, raakt u het gewenste nummer aan, houdt u het vast en tikt u op **Nr. bewerken voor bellen**.

- ! U kunt ook een nummer bellen door op  > **Terugbellen** te tikken.

Een nummer uit de gesprekkenlijst toevoegen aan uw contacten

- 1 Tik op het Startscherm op .
- 2 Ga naar en tik op **Telefoon**. De gesprekkenlijstweergave verschijnt bovenaan het scherm.
- 3 Raak het nummer aan en houd het vast en tik op **Toevoegen aan contacten**.
- 4 Tik op het gewenste contact of tik op **Nieuw contact maken**.
- 5 Bewerk de contactgegevens en tik op **Gereed**.

Voicemail

Als uw abonnement een voicemailservice omvat, dan kunnen bellers spraakberichten voor u achterlaten, wanneer u gesprekken niet kunt beantwoorden. Uw voicemailservicenummer wordt doorgaans op uw simkaart opgeslagen. Als dit niet het geval is, kunt u het nummer krijgen bij uw serviceprovider en het handmatig invoeren.

Uw voicemailnummer invoeren

- 1 Tik op het Startscherm op .
- 2 Ga naar en tik op **Instellingen** > **Oproepinstellingen** > **Instellingen voor voicemail** > **Voicemailnummer**.
- 3 Voer uw voicemailnummer in.
- 4 Tik op **OK**.

Uw voicemailservice bellen

- 1 Tik op het Startscherm op .
- 2 Ga naar en tik op **Telefoon**.
- 3 Raak **1** aan en houd deze waarde ingedrukt.

Meerdere gesprekken

Als u de wisselgespreksfunctie hebt geactiveerd, kunt u meerdere gesprekken tegelijk verwerken. Als u de functie hebt geactiveerd, klinkt er een pieptoon wanneer u nog een gesprek ontvangt.

Wisselgesprek activeren of deactiveren

- 1 Tik vanuit de Startscherm op .
- 2 Zoek de volgende opties en tik erop: **Instellingen** > **Oproepinstellingen** > **Aanvullende instellingen**.
- 3 Als u wisselgesprek wilt activeren of deactiveren, tikt u op **Wisselgesprek**.

Een tweede gesprek weigeren

- Tik op **Bezet** wanneer u een herhaalde pieptoon hoort tijdens een gesprek.

Een tweede gesprek beantwoorden en het actieve gesprek beëindigen

- Tik op **Huidig beëindigen en antw.** wanneer u een herhaalde pieptoon hoort tijdens een gesprek.

Een tweede gesprek beantwoorden en het actieve gesprek in de wacht plaatsen

- Tik op **Beantw.** wanneer u een herhaalde pieptoon hoort tijdens een gesprek.

Een tweede gesprek tot stand brengen

- 1 Tik tijdens een gesprek op .
- 2 Voer het nummer van de ontvanger in en tik op .
- 3 Als de ontvanger antwoordt, wordt het eerste gesprek in de wacht geplaatst.

- 💡 Dezelfde procedure is van toepassing op alle volgende gesprekken.

Schakelen tussen meerdere gesprekken

- Als u wilt schakelen naar een ander gesprek en het huidige gesprek in de wacht wilt plaatsen, tikt u op het gewenste nummer of contact.





Het actieve gesprek beëindigen en terugkeren naar het volgende gesprek in de wacht

- Tik op .

Telefonische vergaderingen

Met telefonische vergaderingen of gesprekken met meerdere partijen kunt u gelijktijdig spreken met twee of meer personen.

Een telefonische vergadering tot stand brengen

- 1 Tik tijdens een gesprek op .
 - 2 Kies het nummer van de tweede deelnemer en tik op .
 - 3 Als de tweede deelnemer antwoordt, wordt het eerste gesprek in de wacht geplaatst.
 - 4 Tik op .
-  Herhaal stap 1 tot en met 4 om meer deelnemers toe te voegen.

Een privégesprek met een deelnemer aan een telefonische vergadering voeren

- 1 Tik tijdens een actieve telefonische vergadering op de knop met het aantal deelnemers. Tik bijvoorbeeld op **3 deelnemers** als het gesprek drie deelnemers heeft.
- 2 Tik op de naam van de deelnemer met wie u een privégesprek wilt voeren.
- 3 Als u het privégesprek wilt beëindigen en wilt terugkeren naar de telefonische vergadering, tikt u op .

Een deelnemer vrijgeven vanuit een telefonische vergadering

- 1 Tik tijdens een actieve telefonische vergadering op de knop met het aantal deelnemers. Tik bijvoorbeeld op **3 deelnemers** als er drie deelnemers zijn.
- 2 Tik op  naast de deelnemer die u wilt vrijgeven.

Een telefonische vergadering beëindigen

- Tik tijdens de telefonische vergadering op **Tel. vergadering beëindigen**.

Oproepinstellingen

Gesprekken blokkeren

U kunt alle categorieën of slechts bepaalde categorieën van inkomende en uitgaande gesprekken blokkeren. Wanneer u de gespreksblokkeringsfunctie voor de eerste keer gebruikt, moet u eerst uw PUK-code (Personal Unblocking Key) invoeren en vervolgens een nieuw wachtwoord invoeren om de gespreksblokkeringsfunctie te activeren.

Inkomende of uitgaande gesprekken blokkeren

- 1 Tik op het Startscherm op .
- 2 Ga naar en tik op **Instellingen > Oproepinstellingen > Gespreksblokkering**.
- 3 Selecteer een optie.
- 4 Voer het wachtwoord in en tik op **Inschakelen**.

Oproepen doorschakelen

U kunt oproepen bijvoorbeeld naar een ander telefoonnummer of een antwoorddienst doorschakelen.

Gesprekken doorschakelen

- 1 Tik op het Startscherm op .
- 2 Ga naar en tik op **Instellingen > Oproepinstellingen > Oproep doorschakelen**.
- 3 Selecteer een optie.
- 4 Voer het nummer in waarnaar u de gesprekken wilt doorschakelen en tik vervolgens op **Inschakelen**.

Gesprekken doorschakelen uitschakelen

- 1 Tik op het Startscherm op .
- 2 Ga naar en tik op **Instellingen > Oproepinstellingen > Oproep doorschakelen**.
- 3 Selecteer een optie en tik vervolgens op **Uitschakelen**.

Uw telefoonnummer weergeven of verbergen

U kunt kiezen of u uw telefoonnummer wilt weergegeven of verbergen op het apparaat van ontvangers wanneer u ze belt.

Uw telefoonnummer weergeven of verbergen

- 1 Tik op het Startscherm op .
- 2 Ga naar en tik op **Instellingen** > **Oproepinstellingen** > **Aanvullende instellingen** > **Beller-id**.

Nummers voor vaste belservice

Als u een PIN2-code hebt ontvangen van uw serviceprovider, kunt u een lijst met vaste nummers gebruiken om uitgaande gesprekken te beperken.

Vaste belservice in- of uitschakelen

- 1 Tik op het Startscherm op .
- 2 Ga naar en tik op **Instellingen** > **Oproepinstellingen** > **Vaste nummers**.
- 3 Tik op **Vaste nummers activ.** of **Vaste nummers deactiv.**
- 4 Voer uw PIN2-code in en tik op **OK**.

De lijst met geaccepteerde ontvangers voor gesprekken openen

- 1 Tik op het Startscherm op .
- 2 Ga naar en tik op **Instellingen** > **Oproepinstellingen** > **Vaste nummers** > **Vaste nummers**.

Contacten

Gebruik de contactenapplicatie om alle nummers, e-mailadressen en overige contactgegevens op één plaats op te slaan en te beheren. Tik op een contact om alle communicatie met dat contact in één makkelijk overzicht weer te geven.

U kunt nieuwe contacten toevoegen aan uw telefoon en deze synchroniseren met de contacten die zijn opgeslagen in uw Google™-account, Microsoft® Exchange ActiveSync®-account of andere accounts die het synchroniseren van contacten ondersteunen. De contactenapplicatie maakt automatisch nieuwe contacten aan en helpt u bovendien bij het koppelen van gegevens, zoals e-mailadressen, met bestaande contacten. U kunt deze procedure ook handmatig uitvoeren. Ga voor meer informatie naar www.sonymobile.com/support.

Contacten overbrengen naar uw nieuwe telefoon



Er zijn verschillende manieren om contacten naar uw nieuwe telefoon over te brengen. Selecteer een overdrachtmethode die het beste bij uw situatie past.

Contacten overbrengen met een pc

U kunt een pc gebruiken om contacten van verschillende telefoonmerken, zoals iPhone, Samsung, HTC en Nokia, over te brengen.

U hebt hiervoor nodig:

- Een Windows®-pc met internetverbinding
- Een USB-kabel voor uw oude telefoon
- Een USB-kabel voor uw nieuwe Android™-telefoon
- Uw oude telefoon
- Uw nieuwe Android™-telefoon

! Als u geen toegang hebt tot de bovengenoemde items gaat u naar www.sonymobile.com/support/contacts voor informatie over andere manieren waarop u uw contacten kunt overbrengen.

Het programma PC Companion gebruiken om contacten over te brengen

Gebruik het programma PC Companion als u contacten met behulp van een computer over wilt brengen. Het is gratis en de installatiebestanden zijn al op uw nieuwe telefoon opgeslagen. PC Companion biedt ook een aantal andere functies, waaronder hulp bij het bijwerken van uw telefoonsoftware.

PC Companion installeren

- 1 **Nieuwe telefoon:** schakel uw nieuwe Android™-telefoon in en sluit deze met een USB-kabel aan op een pc.
- 2 **Nieuwe telefoon:** Tik op **Install**, om PC Companion op de pc te installeren.
- 3 **Computer:** Selecteer *Run Startme.exe* als er een pop-upvenster verschijnt. Klik op *Install* in het nieuwe pop-upvenster dat verschijnt, om de installatie te starten en volg daarna de instructies om de installatie te voltooien.

Contacten met PC Companion overbrengen naar uw nieuwe telefoon

- 1 Zorg ervoor dat PC Companion op uw pc is geïnstalleerd.
- 2 Open het PC Companion-programma op de pc, klik vervolgens op *Contacts Setup* en volg de instructies om uw contacten over te brengen.





Contacten overbrengen met een Apple® Mac®-computer

Ga naar www.sonymobile.com/support/contacts voor uitgebreide instructies voor de manier waarop u een Apple Mac-computer kunt gebruiken voor het overbrengen van de contacten van uw oude telefoon.

Contacten overbrengen met behulp van synchronisatie-accounts

Uw telefoon werkt met populaire online synchronisatie-accounts zoals Google Sync™, Microsoft® Exchange ActiveSync® of Facebook™. Als u de contacten in uw oude telefoon of op uw computer hebt gesynchroniseerd met een onlineaccount, dan kunt u uw contacten met die account overbrengen naar uw nieuwe telefoon. Ga voor uitgebreidere informatie over synchronisatie naar *Gegevens op uw telefoon synchroniseren* op de pagina 72.

De contacten van uw telefoon met een synchronisatieaccount synchroniseren

- 1 Tik in Start scherm op  en vervolgens op .
- 2 Druk op  en tik vervolgens op **Instellingen > Accounts en synchr..**
- 3 Tik op **Account toevoegen** en volg de instructies op het scherm om een synchronisatieaccount in te stellen. Als u al een synchronisatieaccount hebt ingesteld en u met dit account wilt synchroniseren, tikt u op het account, drukt u op  en tikt u op **Nu synchroniseren**.

Contacten importeren vanaf de simkaart

- 1 Tik in Start scherm op  en vervolgens op .
- 2 Druk op  en tik vervolgens op **Contacten imprt. > SIM-kaart**.
- 3 Als u een synchronisatie-account hebt ingesteld, kunt u ervoor kiezen de contacten op de simkaart onder die account toe te voegen. Of u kunt ervoor kiezen alleen deze contacten in de telefoon te gebruiken. Selecteer de gewenste optie.
- 4 Om een individueel contact te importeren, zoekt u het contact en tikt u erop. Als u alle contacten wilt importeren, drukt u op  en tikt u op **Alles importeren**.

Telefooncontacten ontvangen die zijn verzonden met Bluetooth™ technologie

- 1 Zorg ervoor dat de Bluetooth™-functie is ingeschakeld en uw telefoon op zichtbaar is ingesteld. Indien niet kunt u geen gegevens van andere apparaten ontvangen.
- 2 Wanneer u wordt gevraagd om te bevestigen of u het bestand wilt ontvangen, tikt u op **Accepteren**.
- 3 Sleep het meldingsvenster omlaag en tik op het bestand dat u hebt ontvangen om de contactgegevens te importeren.

Contacten ontvangen die zijn verzonden met een berichtenservice

- 1 Wanneer u een nieuw SMS-bericht, MMS-bericht of e-mailbericht ontvangt, opent u dit bericht.
- 2 De ontvangen contactgegevens verschijnen als een vCard-bijlage. Ik op het vCard-bestand en houd het vast om een menu te openen en de contactgegevens op te slaan.

Contacten schermoverzicht

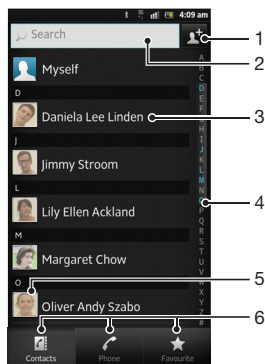

- 1 Tik hier om een contactpersoon aan te maken.
- 2 Zoekveld voor contactpersonen
- 3 Raak een contactpersoon aan om de details weer te geven.
- 4 Alfabetische index waarmee u in uw contacten kunt bladeren
- 5 Tik op de miniatuur van een contact om het snelle contactmenu te openen.
- 6 Tabblad voor snelkoppelingen

Uw contacten beheren

U kunt uw contacten in enkele eenvoudige stappen aanmaken, bewerken en synchroniseren. U kunt contacts selecteren die in verschillende accounts zijn opgeslagen en instellen hoe u deze op de telefoon wilt weergeven.

Als u uw contacten met meer dan één account synchroniseert, kunt u contacten in uw telefoon samenvoegen om duplicaten te vermijden.

- ! Bij bepaalde synchronisatieservices, bijvoorbeeld bij bepaalde sociale netwerkservices, kunt u geen contactgegevens bewerken.

Uw contacten weergeven

- Tik in Start scherm op en vervolgens op . Uw contacten worden hier genoemd.



Selecteren welke contacten moeten worden weergegeven in de applicatie Contacten

- 1 Tik op het Start scherm op en vervolgens op .
- 2 Druk op en tik op **Filteren**.
- 3 Selecteer en deselecteer de gewenste opties in de lijst die wordt weergegeven. Als u uw contacten met een synchronisatie-account hebt gesynchroniseerd, wordt dit account in de lijst weergegeven. Tik op de account om de lijst met opties verder uit te vouwen.
- 4 Als u klaar bent, tikt u op **OK**.



Een contact toevoegen

- 1 Tik op het Start scherm op en vervolgens op .
 - 2 Tik op .
 - 3 Als u uw contacten met één of meerdere accounts hebt gesynchroniseerd, selecteert u het account dat u voor dit contact wilt gebruiken of tikt u op **Telefooncontact** als u dit contact alleen op de telefoon wilt gebruiken.
 - 4 Voer de gewenste gegevens voor het contact in of selecteer deze.
 - 5 Als u klaar bent, tikt u op **Gereed**.
- 💡 Als u vóór het telefoonnummer van een contact een plusteken en de landcode toevoegt, kunt u ook bellen vanuit andere landen.

Een contact bewerken



- 1 Tik vanaf het Startscherm op  en vervolgens op .
- 2 Raak het bericht aan dat u wilt bewerken, houd het vast en tik vervolgens op **Contact bewerken**.
- 3 Bewerk de gewenste informatie. Als u klaar bent, tikt u op **Gereed**.

Een afbeelding koppelen aan een contact



- 1 Tik op het Startscherm op  en vervolgens op .
- 2 Raak het bericht aan dat u wilt bewerken, houd het vast en tik vervolgens op **Contact bewerken**.
- 3 Tik op  en selecteer de gewenste methode voor het toevoegen van de contactafbeelding.
- 4 Als u de gewenste afbeelding hebt toegevoegd, tikt u op **Gereed**.

 U kunt ook een afbeelding aan een contact toevoegen vanuit de applicatie **Galerij**.

Uw communicatie met een contact weergeven

- 1 Tik vanaf het Startscherm op  en vervolgens op .
- 2 Tik op het contact dat u wilt weergeven.
- 3 Tik op of veeg over de filteritems onderaan het scherm om communicatie met het contact via andere media weer te geven.

Contacten verwijderen

- 1 Tik op het Startscherm op  en vervolgens op .
- 2 Druk op  en tik op **Contacten verw..**
- 3 Markeer de contacten die u wilt verwijderen of tik op **Alles markeren** als u alle contacten wilt verwijderen.
- 4 Tik op **Verwijderen > OK**.

Contactgegevens over uzelf bewerken

- 1 Tik op het Startscherm op  en vervolgens op .
- 2 Raak **Mijzelf** bovenaan de contactlijst, houd het vast en tik vervolgens op **Contact bewerken**.
- 3 Voer de nieuwe gegevens in of maak de gewenste wijzigingen.
- 4 Als u klaar bent, tikt u op **Gereed**.

Dubbele items in de applicatie Contacten vermijden

Als u uw contacten met een nieuw account synchroniseert of op een andere manier contactgegevens importeert, kan dit mogelijk leiden tot dubbele vermeldingen in de applicatie Contacten. Als dit het geval is, kunt u deze duplicaten samenvoegen tot één vermelding. Als u per ongeluk vermeldingen samenvoegt, kunt u ze later ook opnieuw splitsen.

Contacten koppelen

- 1 Tik op het Startscherm op  en vervolgens op .
- 2 Tik op het contact dat u wilt koppelen aan een ander contact, houd het vast en tik op **Contact koppelen**.
- 3 Tik in de lijst die verschijnt op het contact waarvan u de informatie wilt samenvoegen met het eerste contact en tik vervolgens op **OK** om te bevestigen. De informatie van het eerste contact wordt samengevoegd met het tweede contact en het eerste contact wordt niet meer in de contactenlijst weergegeven.

Gekoppelde contacten scheiden

- 1 Tik op het Startscherm op  en vervolgens op .
- 2 Raak het gekoppelde contact aan dat u wilt bewerken en houd het vast. Tik vervolgens op **Contact bewerken**.
- 3 Tik op **Contactkopp. verw..**
- 4 Tik op **OK**.

Favorieten



U kunt een contact als favoriet markeren. Het tabblad **Favoriet** geeft u snelle toegang tot uw gemarkeerde contacten. In **Favoriet** kunt u ook een lijst vinden met contacten waarmee u het vaakst communiceert.

Een contact als favoriet toevoegen of verwijderen

- 1 Tik vanaf het Startscherm op  en vervolgens op .
- 2 Tik op het contact dat u wilt toevoegen aan of verwijderen uit uw favorieten.
- 3 Tik op .

Communiceren met uw contacten

Een contact zoeken

- 1 Tik op het Startscherm op  en vervolgens op .
- 2 Voer de eerste letters van de contactnaam in het veld **Zoeken** in. Alle contactnamen die met de betreffende letters beginnen, worden weergegeven.



Het snelle contactmenu

Tik op de miniaturafbeelding van het contact voor snelle communicatieopties voor dit contact. Tot de opties behoren het bellen van het contact, het verzenden van een SMS- of MMS-bericht en het starten van een chatgesprek via de applicatie Google Talk™.



- ! Mogelijk moet een applicatie eerst op uw telefoon worden geïnstalleerd en moet u bij de applicatie zijn aangemeld voordat deze als optie in het snelle contactmenu verschijnt. U moet bijvoorbeeld eerst de applicatie Gmail™ starten en uw inloggegevens invoeren voordat u Gmail™ vanuit het snelle contactmenu kunt gebruiken.

Uw contacten delen



Uw visitekaartje verzenden

- 1 Tik op het Startscherm op  en vervolgens op .
- 2 Tik op **Mijzelf**.
- 3 Druk op  en tik op **Contact verzenden > OK**.
- 4 Selecteer een beschikbare overdrachtsmethode en volg de instructies op het scherm.

Een contact verzenden

- 1 Tik op het Startscherm op  en vervolgens op .
- 2 Tik op het contact waarvan u de details wilt verzenden.
- 3 Druk op  en tik op **Contact verzenden > OK**.
- 4 Selecteer een beschikbare overdrachtsmethode en volg de instructies op het scherm.



Meerdere contacten tegelijkertijd verzenden

- 1 Tik op het Startscherm op  en vervolgens op .
- 2 Druk op  en tik op **Contacten verzenden**.
- 3 Markeer de contacten die u wilt verzenden of selecteer ze allemaal als u alle contacten wilt verwijderen.
- 4 Tik op **Verz.** en vervolgens op **OK** om te bevestigen.
- 5 Selecteer een beschikbare overdrachtsmethode en volg de instructies op het scherm.

Een back-up maken van contacten

U kunt het interne geheugen, een SIM-kaart of een onlinesynchronisatieprogramma zoals Microsoft® Exchange ActiveSync®, gebruiken om een reservekopie te maken van uw contacten.

Alle contacten exporteren naar het interne geheugen van de telefoon

- 1 Tik op het Start scherm op  en vervolgens op .
- 2 Druk op  en tik op **Back-up cont. > Intern geheugen.**
- 3 Tik op **OK.**

Contacten exporteren naar een SIM-kaart

- 1 Tik in Start scherm op  en vervolgens op .
- 2 Druk op  en tik vervolgens op **Back-up cont. > SIM-kaart.**
- 3 Markeer de contacten die u wilt exporteren of tik op **Alles markeren** als u alle contacten wilt exporteren.
- 4 Tik op **Back-up.**
- 5 Selecteer **Contacten toevoegen** als u de contacten wilt toevoegen aan de bestaande contacten op uw simkaart of **Alle contacten vervangen** als u de bestaande contacten op uw simkaart wilt vervangen.

! Wanneer u contacten naar de simkaart exporteert, wordt mogelijk niet alle informatie geëxporteerd. Dit heeft te maken met geheugenbeperkingen op simkaarten.

Alle contacten exporteren naar de USB-geheugenstick

- 1 Tik op het Start scherm op  en vervolgens op .
- 2 Druk op  en tik op **Back-up cont. > USB-opslag.**
- 3 Tik op **OK.**

Berichten

SMS- en MMS-berichten gebruiken

U kunt tekstberichten (SMS-berichten) verzenden en ontvangen op de telefoon met SMS (Short Message Service). Als uw abonnement ondersteuning biedt voor MMS (Multimedia Messaging Service), kunt u ook berichten verzenden en ontvangen die mediabestanden bevatten, zoals afbeeldingen en video's. Een SMS-bericht kan uit maximaal 160 tekens bestaan. Als u meer dan 160 tekens gebruikt, worden al uw individuele berichten gekoppeld en samen verzonden. Elk verzonden bericht van 160 tekens wordt in rekening gebracht. Wanneer u uw berichten bekijkt, worden ze als gesprekken weergegeven. Dit betekent dat alle berichten naar en van een specifieke persoon samen zijn gegroepeerd.

- ! Als u MMS-berichten wilt verzenden, moeten de juiste MMS-instellingen zijn ingesteld op uw telefoon. Zie *Instellingen voor internet en berichten* op pagina 33.

Een bericht maken en verzenden

- 1 Tik op het Startscherm op , ga naar  en tik hierop.
 - 2 Tik op .
 - 3 Tik op  en markeer vervolgens het selectievakje naast de naam van de ontvanger als u deze wilt toevoegen. Markeer de selectievakjes van de gewenste ontvangers als u meerdere ontvangers wilt toevoegen. U kunt ook handmatig het volledige nummer in het zoekveld invoeren en vervolgens op **Toev.** tikken.
 - 4 Tik op **Gereed** wanneer u klaar bent met het toevoegen van ontvangers.
 - 5 Tik op **Bericht schrijven** en voer de tekst van het bericht in.
 - 6 Als u een mediabestand wilt toevoegen, tikt u op  en selecteert u een optie.
 - 7 Als u het bericht wilt verzenden, tikt u op **Verz.**
- 💡 Als u een bericht afsluit voordat u het verzendt, wordt het bericht opgeslagen als een concept. De conversatie wordt gelabeld met het woord **Concept**.

Een ontvangen bericht lezen

- 1 Tik op het Startscherm op , ga naar  en tik hierop.
 - 2 Tik op het gewenste gesprek.
 - 3 Tik op het bericht als dit nog niet is gedownload en houd dit vast en tik vervolgens op **Bericht downloaden**.
- 💡 U kunt ook berichten openen vanuit de statusbalk wanneer daar  verschijnt. Sleep de balk omlaag en tik op het bericht.

Een bericht beantwoorden

- 1 Tik op het Startscherm op , ga naar  en tik hierop.
- 2 Tik op het gesprek met het bericht.
- 3 Voer uw antwoord in en tik op **Verz.**

Een bericht doorsturen

- 1 Tik op het Startscherm op , ga naar  en tik hierop.
- 2 Tik op het gesprek met het bericht dat u wilt doorsturen.
- 3 Raak het bericht aan dat u wilt doorsturen, houd het vast en tik vervolgens op **Bericht doorsturen**.
- 4 Selecteer een ontvanger in de lijst of tik op  om een ontvanger toe te voegen die niet in de lijst is opgenomen.
- 5 Bewerk het bericht en tik op **Verz.**

Een bericht verwijderen

- 1 Tik op het Startscherm op , ga naar  en tik hierop.
- 2 Tik op het gesprek met het bericht dat u wilt verwijderen.
- 3 Raak het bericht aan dat u wilt verwijderen, houd het vast en tik vervolgens op **Bericht verwijderen** > **Ja**.



Gesprekken verwijderen

- 1 Tik op het Startscherm op , ga naar  en tik hierop.
- 2 Druk op  en tik op **Diverse verwijderen**.
- 3 Schakel de selectievakjes in voor de gesprekken die u wilt verwijderen en tik op **Verwijderen**.



Het nummer van de afzender van een bericht opslaan

- 1 Tik op het Startscherm op , ga naar  en tik hierop.
- 2 Tik op een conversatie.
- 3 Druk op  en tik op **Toevoegen aan contacten**.
- 4 Als u het nummer wilt toevoegen aan een bestaand contact, selecteert u dit contact. Of tik op  als u een nieuw contact wilt maken.
- 5 Selecteer de account waarvoor u het contact wilt opslaan.
- 6 Bewerk de contactgegevens en tik op **Gereed**.

De afzender van een bericht bellen

- 1 Tik op het Startscherm op , ga naar  en tik hierop.
- 2 Tik op een conversatie.
- 3 Tik op de naam of het nummer van de ontvanger boven aan het scherm, selecteer vervolgens de naam of het nummer van de ontvanger in de lijst die wordt weergegeven.
- 4 Als de ontvanger is opgeslagen in uw contacten, tikt u op het telefoonnummer dat u wilt bellen. Als u de ontvanger niet hebt opgeslagen in uw contacten, tikt u op .

Een bestand in een ontvangen bericht opslaan

- 1 Tik op het Startscherm op , ga naar  en tik hierop.
- 2 Tik op het gesprek dat u wilt openen.
- 3 Als het bericht nog niet is gedownload, tikt u op het bericht, houd u dit vast en tikt u op **Bericht downloaden**.
- 4 Raak het bericht aan dat u wilt opslaan en houd het vast en selecteer de gewenste optie.

Een ster toevoegen aan een bericht

- 1 Tik op het Startscherm op , ga naar  en tik hierop.
- 2 Tik op het gesprek dat u wilt openen.
- 3 Tik op  in het bericht waaraan u een ster wilt toevoegen.
- 4 Tik op  als u een ster bij een bericht wilt verwijderen.

Berichten met een ster weergeven



- 1 Tik op het Startscherm op , ga naar  en tik hierop.
- 2 Druk op  en tik op **Berichten met ster**.
- 3 Alle berichten met een ster worden in een lijst weergegeven.

Naar berichten zoeken





- 1 Tik op het Startscherm op , ga naar  en tik hierop.
- 2 Druk op  en tik op **Zoeken**.
- 3 Tik op **Zoeken in Berichten**.
- 4 Voer uw zoekopdracht in en tik op .

Opties voor SMS- en MMS-berichten

De meldingsinstellingen voor berichten wijzigen

- 1 Tik op het Startscherm op , ga naar  en tik hierop.
- 2 Druk op  en tik op **Instellingen**.
- 3 Tik op **Meldingstoon** om een meldingsgeluid in te stellen en selecteer vervolgens een optie.
- 4 For other notification settings, Schakel de relevante selectievakjes in of uit voor andere meldingsinstellingen.

De instellingen voor leveringsrapporten voor uitgaande berichten wijzigen

- 1 Tik op het Startscherm op , ga naar  en tik hierop.
 - 2 Druk op  en tik op **Instellingen**.
 - 3 Tik op **Ontvangstbevestiging** om de leveringsrapporten te activeren of deactiveren.
- !** Wanneer een bericht is afgeleverd bij een ontvanger, wordt  in het bericht weergegeven.

Berichten weergeven die zijn opgeslagen op de SIM-kaart

- 1 Tik op het Startscherm op , ga naar  en tik hierop.
- 2 Druk op  en tik op **Instellingen > SIM-berichten**.

E-mail

Gebruik de e-mailtoepassing op uw telefoon om e-mails te verzenden en te ontvangen via uw normaal e-mailaccount of via uw bedrijfsaccount. Of u kunt het allebei doen. Uw telefoon kan meerdere e-mailaccounts tegelijkertijd aan. U kunt deze accounts zo instellen dat ze via één gecombineerd postvak IN of via afzonderlijke postvakken IN worden uitgevoerd. Denk eraan dat u de e-mails die u in uw Gmail™ -account ontvangt, kunt openen in de telefoon vanuit de e-mail- en de Gmail™ -applicaties.

- Uw Microsoft® Outlook®-bedrijfs-e-mailberichten moeten op een Microsoft® Exchange-server worden opgeslagen voor de hierboven beschreven functionaliteit. Zie *Uw zakelijke e-mail, kalender en contacten synchroniseren* op pagina 73 voor meer informatie.

Een e-mailaccount instellen op de telefoon

- 1 Tik op het Startscherm op .
 - 2 Ga naar en tik op **E-mail**.
 - 3 Voer uw e-mailadres en wachtwoord in en tik vervolgens op **Volgende**.
 - 4 Als de instellingen voor het e-mailaccount niet automatisch kunnen worden gedownload, voltooit u de instelling handmatig. Neem indien nodig contact op met de e-mailserviceprovider voor uitgebreide instellingen. Selecteer voor zakelijke e-mail op uw telefoon **Exchange Active Sync** als het accounttype.
 - 5 Voer, als u hierom wordt gevraagd, een naam in voor uw e-mailaccount, zodat dit gemakkelijk kan worden herkend. In de e-mails die u vanaf deze account verzendt, wordt dezelfde naam getoond. Als u klaar bent, tikt u op **Gereed**.
- U kunt meer dan één e-mailaccount instellen. Zie *Een extra e-mailaccount toevoegen aan de telefoon* op pagina 54.

E-mail gebruiken

Een e-mailbericht maken en verzenden

- 1 Tik op het Startscherm op , ga naar **E-mail** en tik hierop.
- 2 Tik als u meerdere e-mailaccounts gebruikt op de account vanwaar u het bericht wilt verzenden en tik vervolgens op .
- 3 Tik op **Naar** en begin het adres van de ontvanger in te voeren. Overeenkomende vermeldingen worden in een dynamische lijst weer te geven. Tik op de bijbehorende vermelding of ga door met het invoeren van het volledige e-mailadres. Voer een komma (,) of een punt-komma (;) in en begin een andere naam in te voeren om ontvangers toe te voegen. Tik op de toets  om een ontvanger te verwijderen.
- 4 Tik op  als u een e-mailadres wilt selecteren dat in uw contacten is opgeslagen en schakel vervolgens het selectievakje naast een ontvanger in. Schakel de selectievakjes van de gewenste ontvangers in als u meerdere ontvangers wilt toevoegen. Als u klaar bent, tikt u op **Gereed**.
- 5 Tik op **Onderwerp** en voer het onderwerp van de e-mail in.
- 6 Tik op  om een bestand als bijlage toe te voegen. Selecteer het bestandstype, tik op het bestand dat u als bijlage wilt toevoegen in de lijst met bestanden die verschijnen.
- 7 Voer de tekst van uw bericht in het berichtengebied in.
- 8 Druk op  als u een prioriteitsniveau wilt instellen en tik vervolgens op **Prioriteit inst.** en selecteer een optie.
- 9 Druk op  en vervolgens op **Cc/Bcc toevoegen** om Cc/Bcc-velden toe te voegen.
- 10 Tik op  als u de e-mail wilt verzenden.

E-mailberichten ontvangen

- 1 Tik op het Startscherm op .
 - 2 Tik op **E-mail**.
 - 3 Als u over meerdere e-mailaccounts beschikt, tikt u op de account die u wilt controleren. Tik op **Gecombineerd Postvak IN** als u al uw e-mailaccounts tegelijkertijd wilt controleren.
 - 4 Druk op  en tik vervolgens op **Vernieuwen** om nieuwe berichten te downloaden.
-  Als u een zakelijke e-mailaccount hebt ingesteld, kunt u de controlefrequentie instellen op **Automatisch (push)**.

E-mailberichten lezen

- 1 Tik op het Startscherm op .
- 2 Ga naar en tik op **E-mail**.
- 3 Tik op het account dat u wilt controleren als u meerdere e-mailaccounts gebruikt. Tik op **Gecombineerd Postvak IN** als u al uw e-mailaccounts tegelijkertijd wilt controleren.
- 4 Blader omhoog of omlaag in het postvak IN en tik op de e-mail die u wilt lezen.

E-mailvoorbeeldvenster gebruiken

- 1 Tik op het Startscherm op , ga naar **E-mail** en tik hierop.
 - 2 Tik op de account die u wilt controleren als u meerdere e-mailaccounts gebruikt. Tik op **Gecombineerd Postvak IN** als u al uw e-mailaccounts tegelijkertijd wilt controleren.
 - 3 Houd uw telefoon horizontaal. Het e-mailvoorbeeldvenster verschijnt.
 - 4 Blader omhoog of omlaag in het postvak IN en tik op de e-mail die u wilt lezen. De e-mail wordt geopend in het voorbeeldvenster. Tik op de pijl omlaag naast de naam van de afzender voor meer informatie over de e-mail. Knijp in het tekstveld twee vingers samen of spreid ze uit elkaar om in of uit te zoomen.
 - 5 Sleep de splitsbalk (tussen e-maillijst en de hoofdtekst van een e-mailbericht) om de e-mail in volledig-schermformaat te bekijken. Gebruik in het volledige-schermformaat de pijlen omhoog en omlaag onder aan het scherm om uw vorige of volgende bericht te lezen.
 - 6 Als u wilt terugkeren naar de weergave Postvak IN, sleept u de splitsbalk opnieuw.
-  Houd uw telefoon verticaal of wijzig de instellingen van het voorbeeldvenster om het voorbeeldvenster te verbergen.

De instellingen van het e-mailvoorbeeldvenster wijzigen

- 1 Tik op het Startscherm op , ga naar **E-mail** en tik hierop.
 - 2 Tik op het account dat u wilt controleren als u meerdere e-mailaccounts gebruikt.
 - 3 Druk op , tik op **Meer > Voorbeeldvenster** en selecteer een optie.
-  Om de instellingen van het e-mailvoorbeeldvenster te wijzigen als u het gecombineerde postvak IN gebruikt, drukt u op , tik vervolgens op **Voorbeeldvenster** en kies een optie.

De bijlage van een e-mailbericht weergeven

- 1 Tik op het Startscherm op .
- 2 Ga naar en tik op **E-mail**.
- 3 Zoek en tik op het gewenste bericht in uw postvak IN. E-mails met bijlagen worden geïdentificeerd door .
- 4 Tik op de pijl omlaag naast de naam van de afzender, tik op een bijlage en selecteer **Open** of **Opslaan**.

Het e-mailadres van een afzender opslaan in uw contacten

- 1 Tik op het Startscherm op .
- 2 Ga naar en tik op **E-mail**.
- 3 Zoek en tik op het gewenste bericht in uw postvak IN.
- 4 Tik op de naam van de afzender boven aan het scherm.
- 5 Tik op **OK** wanneer u wordt gevraagd om de naam aan uw contacten toe te voegen.
- 6 Selecteer een bestaand contact of tik op **Nieuw contact maken** als u een nieuw contact wilt maken.
- 7 Bewerk de contactgegevens en tik op **Gereed**.

Een e-mailbericht beantwoorden

- 1 Tik op het Startscherm op .
- 2 Tik op **E-mail**.
- 3 Raak in het postvak IN het bericht aan dat u wilt beantwoorden en houd het vast.
- 4 Tik op **Reageren** of **Allen antwoord**.
- 5 Voer uw antwoord in en tik op .

Een e-mailbericht doorsturen

- 1 Tik op het Startscherm op .
- 2 Tik op **E-mail**.
- 3 Raak in het postvak IN het bericht aan dat u wilt doorsturen en houd het vast.
- 4 Tik op **Doorsturen**.
- 5 Tik op **Naar** en voer het adres van de ontvanger in. Of tik op  om een ontvanger te selecteren in uw contacten.
- 6 Voer uw berichttekst in en tik vervolgens op .





Een e-mailbericht verwijderen

- 1 Tik op het Startscherm op .
- 2 Tik op **E-mail**.
- 3 Raak in het postvak IN het bericht aan dat u wilt doorsturen en houd het vast. Tik vervolgens op **Verwijderen**.

Uw e-mails sorteren

- 1 Tik op het Startscherm op .
- 2 Tik op **E-mail**.
- 3 Als u over meerdere e-mailaccounts beschikt, tikt u op de account die u wilt controleren. Tik op **Gecombineerd Postvak IN** als u al uw e-mailaccounts tegelijkertijd wilt controleren.
- 4 Druk op  en tik op **Sorteren**.
- 5 Selecteer een sorteroptie.



Naar e-mails zoeken

- 1 Tik op het Startscherm op . Tik vervolgens op **E-mail**.
- 2 Tik als u meerdere e-mailaccounts gebruikt en slechts één account wilt controleren, tik dan op de accountnaam. Druk op  en tik op **Zoeken**.
- 3 Tik op **Trefwrd. zkn**, voer uw zoektekst in en tik op .
- 4 Het resultaat van de zoekopdracht wordt op datum in een lijst weergegeven. Tik op de e-mail die u wilt openen.
- 5 Tik op  en selecteer een andere optie als u de opties voor zoekopdrachten wilt wijzigen.

Uw e-mail in batches beheren

- 1 Tik op het Startscherm op , ga naar **E-mail** en tik hierop.
 - 2 Als u over meerdere e-mailaccounts beschikt, tikt u op de account die u wilt controleren. Tik op **Gecombineerd Postvak IN** als u al uw e-mailaccounts tegelijkertijd wilt controleren.
 - 3 Druk op  en tik op **Meerdere mark..**
 - 4 Schakel de selectievakjes in voor de e-mails die u wilt selecteren.
 - 5 Tik wanneer u klaar bent op een van de pictogrammen onder aan het scherm om, bijvoorbeeld, de geselecteerde e-mails te verwijderen. U kunt deze ook als gelezen of ongelezen markeren. Druk voor meer opties op .
-  In een Exchange Active Sync-account kunt u ook op  tikken om de geselecteerde e-mails naar een andere map te verplaatsen.

Alle mappen voor één e-mailaccount weergeven

- 1 Tik op het Startscherm op , Tik vervolgens op **E-mail**.
- 2 Tik op de account die u wilt controleren als u meerdere e-mailaccounts gebruikt.
- 3 Druk op  en tik vervolgens op **Mappen** om alle mappen voor deze account weer te geven.

De controlefrequentie voor het postvak IN wijzigen

- 1 Tik op het Startscherm op .
- 2 Ga naar en tik op **E-mail**.
- 3 Houd de account dat u wilt aanpassen, aangetikt en tik vervolgens op **Accountinstellingen** als u meerdere e-mailaccounts gebruikt. Druk op  als u het postvak IN van een account bekijkt en tik vervolgens op **Meer > Accountinstellingen**.
- 4 Tik op **Controlefrequentie inbox** en selecteer een optie.

Automatische antwoorden instellen in een Exchange Active Sync-account

- 1 Tik op het Startscherm op , ga naar **E-mail** en tik hierop.
- 2 Houd als u meerdere e-mailaccounts hebt, de gewenste EAS-account (Exchange Active Sync) aangeraakt en selecteer vervolgens **Accountinstellingen > Afwezig**.
- 3 Schakel het selectievakje **Afwezig** in.
- 4 Schakel indien nodig het **Tijdbereik instellen**-selectievakje in en stel het tijdsbereik voor het automatische antwoord in.
- 5 Voer de tekst van uw automatische antwoord in het tekstveld in.
- 6 Tik op **OK** om uw keuze te bevestigen.

E-mailaccount gebruiken

Een extra e-mailaccount toevoegen aan de telefoon

- 1 Tik op het Startscherm op .
- 2 Ga naar en tik op **E-mail**.
- 3 Als u meer dan één e-mailaccount op uw telefoon hebt ingesteld, verschijnen alle accounts in een lijst. Druk op  en tik vervolgens op **Meer > Accounts** als u slechts één e-mailaccount op uw telefoon hebt ingesteld.
- 4 Druk op  en tik op **Account toevoegen**.
- 5 Voer het e-mailadres en wachtwoord in en tik vervolgens op **Volgende**. Als de instellingen voor het e-mailaccount niet automatisch kunnen worden gedownload, voltooit u de instelling handmatig.
- 6 Voer, als u hierom wordt gevraagd, een naam in voor uw e-mailaccount, zodat dit gemakkelijk kan worden herkend. In de e-mails die u vanaf deze account verzendt, wordt dezelfde naam getoond.
- 7 Als u klaar bent, tikt u op **Gereed**.

Een e-mailaccount als uw standaardaccount instellen

- 1 Tik op het Startscherm op .
 - 2 Ga naar en tik op **E-mail**.
 - 3 Houd de account aangeraakt die u als standaardaccount wilt gebruiken voor het opstellen en verzenden van e-mails en tik vervolgens op **Accountinstellingen**.
 - 4 Schakel het selectievakje **Standaardaccount** in.
-  Als u slechts één e-mailaccount hebt, dan is dit account automatisch het standaardaccount.

Een e-mailaccount verwijderen van de telefoon

- 1 Tik op het Startscherm op .
- 2 Ga naar en tik op **E-mail**.
- 3 Als u meerdere e-mailaccounts op uw telefoon hebt, gaat u naar stap 4. Als u slechts één e-mailaccount hebt, drukt u op  en vervolgens op **Meer > Accounts**.
- 4 Raak het bericht aan dat u wilt verwijderen, en tik vervolgens op **Account verwijderen > OK**.

Gmail™ en andere Google™-diensten

Als u een Google™-account hebt, kunt u de Gmail™ -applicatie in uw telefoon gebruiken om e-mailberichten te lezen, te schrijven en te organiseren. Nadat u uw Google™-account hebt ingesteld om op de telefoon te werken, kunt u ook met vrienden chatten met de Google Talk™-toepassing, uw telefoonagendatoepassing synchroniseren met uw Google Agenda™ en toepassingen en games downloaden van Android Market™.

-  De services en functies die in dit hoofdstuk worden beschreven, worden mogelijk niet voor alle landen of regio's of voor alle netwerken en/of netwerkoperatoren in alle gebieden ondersteund.

Een Google™-account instellen op de telefoon

- 1 Tik op het Startscherm op .
 - 2 Ga naar en tik op **Instellingen > Accounts/synchronisatie > Account toevoegen > Google**.
 - 3 Voer de stappen in de registratiewizard uit om een Google™-account te maken of meld u aan als u al een account hebt. De telefoon is nu gereed voor gebruik met Gmail™, Google Talk™ en Google Agenda™.
-  U kunt zich ook aanmelden bij een Google™-account of er een maken vanuit de setup wizard als u de telefoon voor het eerst opstart. Of u kunt online gaan en een account maken op www.google.com/accounts.

DE applicatie Gmail™ openen

- 1 Tik vanuit de Startscherm op .
- 2 Zoek de volgende opties en tik erop: **Gmail™**.

Google Talk™

U kunt Google Talk™ op de telefoon gebruiken om te chatten met vrienden die deze toepassing ook gebruiken.

Google Talk™ starten

- 1 Tik vanuit uw Startscherm op .
- 2 Ga naar en tik op **Talk**.

Een chatbericht beantwoorden met Talk

- 1 Als iemand u een bericht heeft verzonden in **Talk**, wordt  weergegeven in de statusbalk.
- 2 Sleep de statusbalk omlaag en tik op het bericht om te beginnen met chatten.

Timescape™

Timescape™ verzamelt al uw berichten in één geïntegreerde weergave. Gebeurtenissen zoals Facebook™- of Twitter™-updates verschijnen als tegels in een chronologische stroom op het scherm. Blader door de bestanden voor een voorbeeldweergave van gebeurtenissen voordat u ze opent en de volledige inhoud weergeeft. Timescape™ beschikt ook over een oneindig-knop  waarmee u toegang krijgt tot een inhoudsbereik over het item dat u momenteel bekijkt.

- ! De services en functies die in dit hoofdstuk worden beschreven, worden mogelijk niet voor alle landen of regio's of voor alle netwerken en/of netwerkoperators in alle gebieden ondersteund.

Timescape™ starten

- 1 Tik op het Startscherm op .
- 2 Tik op **Timescape™** .
- 3 Als u Timescape™ voor de eerste keer start, tikt u op de tegel in het welkomtscherm op Timescape in te stellen.
- 4 Tik op het scherm **Services** om aan te melden bij de sociale netwerkservices zoals Facebook™ of Twitter™ of om te zoeken naar met Timescape verwante uitbreidingen op Android Market™.
- 5 Als u niet wilt aanmelden bij een sociale netwerkaccount of niet wilt zoeken in Android Market™, tikt u op **Gereed**.

Hoofdweergave van Timescape™



- 1 Uw status op de geselecteerde webservices
- 2 Timescape™-tegels in chronologische volgorde met de meest recente tegel bovenaan
- 3 Timescape™-eventfilter

Timescape™ gebruiken

Bladeren door tegels in Timescape™

- 1 Tik op het Startscherm op .
- 2 Ga naar en tik op **Timescape™**.
- 3 Veeg omhoog of omlaag om door de tegels te bladeren.

Een voorbeeld weergeven van een tegel in Timescape™

- 1 Tik op het Startscherm op .
- 2 Ga naar en tik op **Timescape™**.
- 3 Blader naar de tegel waarvan u een voorbeeld wilt weergeven en tik hierop.

Overzicht van het Timescape™-eventfilter



- 💡 Er worden meer events weergegeven in het Timescape™-eventfilter als u andere Timescape-diensten hebt geïnstalleerd.

De weergegeven events in Timescape™ filteren

- 1 Tik op het Startscherm op .
- 2 Ga naar en tik op **Timescape™**.
- 3 Tik op de filterpictogrammen of veeg door de pictogrammen.

De hoofdweergave vernieuwen in Timescape™

- Wanneer de Timescape™-eventfilter is ingesteld om alle events weer te geven, drukt u op  en tikt u vervolgens op **Vernieuwen**.
- 💡 Wanneer u de hoofdweergave vernieuwt, kan de telefoon verbinding maken met internet om de informatie voor de webserviceaccounts die u aan Timescape™ hebt gekoppeld, bij te werken.

Aanmelden voor Facebook™ of Twitter™ vanuit Timescape™



- 1 Tik vanuit uw Startscherm op .
- 2 Ga naar en tik op **Timescape™**.
- 3 Druk op  en tik vervolgens op **Instellingen > Services instellen**.
- 4 Tik op de service waarvoor u zich wilt aanmelden.
- 5 Voer uw logingegevens in.

- 💡 Wanneer u zich hebt aangemeld voor een webservice, kunt u uw status bijwerken of updates uit de webservice weergeven in Timescape™.

Uw Facebook™- of Twitter™-status bijwerken in Timescape™

- 1 Tik op het Startscherm op .
- 2 Ga naar en tik op **Timescape™**.
- 3 Tik op  > **Status bijwerken**.
- 4 Tik op de service waarvoor u uw status wilt bijwerken. Als u niet bent aangemeld bij de service, moet u zich aanmelden voordat u verdergaat. Als u de gewenste service hebt geselecteerd, tikt u op **Doorgaan**.
- 5 Tik op het tekstveld en voer uw nieuwe status in. Tik vervolgens op **Posten**.

U afmelden voor Facebook™ of Twitter™ vanuit Timescape™

- 1 Tik vanuit uw Startscherm op .
- 2 Ga naar en tik op **Timescape™**.
- 3 Druk op  en tik vervolgens op **Instellingen > Services instellen**.
- 4 Tik op de service waarvoor u zich wilt afmelden.

- ! Uw accountinformatie wordt verwijderd wanneer u zich afmeldt.

Nieuwe services voor Timescape™ downloaden

U kunt in Android Market™ op extensie zoeken en nieuwe diensten voor Timescape™ downloaden. Dergelijke diensten zijn onder andere applicaties en plug-ins die extra

functies aan Timescape toevoegen. U kunt bijvoorbeeld applicaties downloaden waarmee Timescape wordt geüpdatet met uw activiteiten op verschillende sociale netwerksites.

Nieuwe services voor Timescape™ downloaden en installeren

- 1 Tik op het Startscherm op .
 - 2 Ga naar en tik op **Timescape™**.
 - 3 Druk op  en tik op **Instellingen > Services instellen > Extensies zoeken**.
 - 4 Als u geen Google-account op uw telefoon hebt ingesteld, volg dan de instructies op het scherm om een account toe te voegen. Anders gaat u rechtstreeks naar Android Market™.
 - 5 Selecteer in Android Market™ uit de lijst die verschijnt, een service die u wilt downloaden; volg daarna de instructies voor de download en installatie van deze service.
-  U kunt geïnstalleerde Timescape-services verwijderen zoals u ook andere geïnstalleerde applicaties verwijdert.

Een event in Timescape™ weergeven

- 1 Tik vanuit de Startscherm op .
- 2 Ga naar en tik op **Timescape™**.
- 3 Blader naar de tegel voor het gewenste event en tik op de tegel zodat het in voorbeeldmodus wordt weergegeven. Tik vervolgens opnieuw op de tegel.

De Oneindig-knop in Timescape™

Wanneer u op een tegel tikt, verschijnt de Oneindig-knop  in de rechterbovenhoek. Als de tegel is gekoppeld aan een contact, kunt u verwante inhoud openen door op de Oneindig-knop te tikken.

Alle communicatie met een contact in Timescape™ weergeven

- 1 Tik op het Startscherm op .
- 2 Ga naar en tik op **Timescape™**.
- 3 Tik op een tegel voor een event dat met een contact is verbonden.
- 4 Tik op . Alle communicatie met het contact wordt weergegeven.
- 5 Tik op of veeg over de filteritems onder aan het scherm om communicatie met het contact via andere media weer te geven.

Timescape™-instellingen

Timescape™-instellingen openen

- 1 Tik vanuit de Startscherm op .
- 2 Ga naar en tik op **Timescape™**.
- 3 Druk op  en tik vervolgens op **Instellingen**.

Updates voor webservice-inhoud plannen in Timescape™

- 1 Tik vanuit uw Startscherm op .
- 2 Ga naar en tik op **Timescape™**.
- 3 Druk op  en tik vervolgens op **Instellingen > Updatemodus**.
- 4 Tik op de gewenste optie. Als u **Handmatig** selecteert, zijn er geen automatische updates gepland.

Timescape™ Feed-widget

De Timescape™ Feed-widget toont uw meest recente Timescape™-gebeurtenissen in één weergave. U kunt binnen de widget omhoog of omlaag vegen om de volledige inhoud van elke gebeurtenis weer te geven. U kunt ook op een gebeurtenis tikken om de inhoud op het volledige scherm weer te geven of om te reageren met reacties, likes en retweets.

Timescape™ Feed-widgetweergave

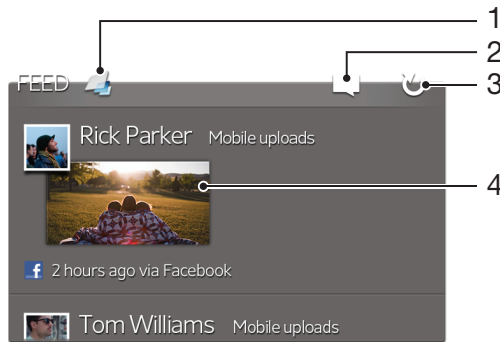

- 1 Snelkoppeling naar hoofdweergave van Timescape™
- 2 Snelkoppeling voor bijwerken status
- 3 Widgetweergave vernieuwen
- 4 Meest recente gebeurtenis online

De Timescape™ Feed-widget aan uw startscherm toevoegen

- 1 Druk vanuit uw Startscherm op .
- 2 Tik op **Toevoegen > Widgets**.
- 3 Tik op **Timescape™-feed**.

De Timescape™ Feed-widget van uw startscherm verwijderen

- 1 Raak in het startscherm de Timescape™ Feed-widget aan en houd deze vast.
- 2 Sleep de widget naar .

Timescape™ Friends-widget

De Timescape™ Friends-widget houdt u op de hoogte van de laatste sociale netwerkactiviteiten met betrekking tot u en uw vrienden. U kunt alle activiteiten weergeven en met uw vrienden communiceren via reacties, likes en retweets.

Timescape™ Friends-widgetweergave



- 1 Snelkoppeling naar de hoofdweergave van Timescape™
- 2 Tik om de weergave te vernieuwen
- 3 Activiteitindicator: geeft updates voor feeds aan
- 4 Tik om vrienden te tonen met de meest recente sociale netwerkactiviteiten
- 5 Open dit tabblad om de vrienden te tonen die u volgt en om andere vrienden toe te voegen

De Timescape™ Friends-widget aan uw startscherm toevoegen

- 1 Druk vanuit uw Startscherm op .
- 2 Tik op **Toevoegen > Widgets**.
- 3 Tik op **Timescape™-vrienden**.

De Timescape™ Friends-widget van uw startpagina verwijderen

- 1 Raak in de startpagina de Timescape™ Friends-widget aan en houd deze vast.
- 2 Sleep de widget naar .

Timescape™ Share-widget

Deel uw status via een van de diensten waarbij u vanaf de telefoon bent aangemeld. U kunt bijvoorbeeld updates publiceren op Facebook™ of Twitter™.

Timescape™ Share-widgetweergave

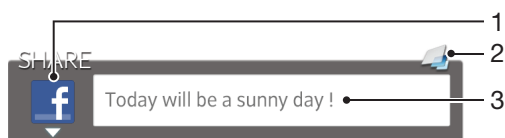

- 1 Pictogram van de service die op dat moment wordt gebruikt voor het verzenden van posts
- 2 Snelkoppeling naar de hoofdweergave van Timescape™
- 3 Voer hier nieuwe posts in

De Timescape™ Share-widget aan uw startscherm toevoegen

- 1 Druk vanuit uw Startscherm op .
- 2 Tik op **Toevoegen > Widgets**.
- 3 Tik op **Timescape™-deelfunctie**.

De Timescape™ Share-widget van uw startpagina verwijderen

- 1 Raak in de startpagina de Timescape™ Share-widget aan en houd deze vast.
- 2 Sleep de widget naar .

Aan de slag met Android Market™

Open Android Market™ en ga een wereld van toepassingen en games binnen. U kunt bladeren door deze toepassingen en games met behulp van verschillende categorieën. U kunt ook feedback geven voor toepassingen en games, en deze een waarderingsscore geven.

U moet beschikken over een Google™-account voordat u Android Market™ kunt gebruiken. Zie *Een Google™-account instellen op de telefoon* op pagina 55 voor meer informatie.

! Android Market™ is mogelijk niet beschikbaar in alle landen of regio's

Android Market™ openen

- 1 Tik op het Startscherm op .
- 2 Ga naar en tik op **Market**.

Downloaden van Android Market™

U kunt alle soorten toepassingen van Android Market™ downloaden, inclusief de gratis toepassingen.

Voordat u toepassingen downloadt

Zorg ervoor dat u een werkende internetverbinding hebt voordat u begint met downloaden van Android Market™.

Denk eraan dat u mogelijk kosten voor gegevensverkeer worden aangerekend wanneer u inhoud naar uw telefoon downloadt. Neem contact op met uw netwerkoperator voor meer informatie.

Een gratis applicatie downloaden

- 1 Zoek in Android Market™ een item dat u wilt downloaden door te bladeren door categorieën of via de zoekfunctie.
- 2 Tik op het item waarvoor u de details wilt weergeven en volg de instructies op om de installatie te voltooien.
- 3 Als de applicatie die u wilt downloaden, toegang tot uw gegevens of controle over telefoonfuncties vereist, wordt er een aanvullende scherm met details weergegeven. Lees dit scherm zorgvuldig omdat de functionaliteit van uw telefoon ernstig kan worden beïnvloed als u doorgaat. Tik op **OK** als u akkoord gaat of op **Annuleren** als u de download wilt annuleren.

Een applicatie downloaden waarvoor u moet betalen

- 1 Zoek in Android Market™ een item dat u wilt downloaden door te bladeren door categorieën of via de zoekfunctie.
- 2 Tik op het item waarvoor u de details wilt weergeven en volg de instructies op de telefoon op om de aankoop te voltooien.
- 3 Als de applicatie die u wilt downloaden, toegang tot uw gegevens of controle over telefoonfuncties vereist, wordt er een aanvullende scherm met details weergegeven. Lees dit scherm zorgvuldig omdat de functionaliteit van uw telefoon ernstig kan worden beïnvloed als u doorgaat. Tik op **OK** als u akkoord gaat of op **Annuleren** als u de download wilt annuleren.

Een gedownloade applicatie openen

- 1 Druk in Android Market™ op  en tik op **My Apps**.
- 2 Tik op de gedownloade applicatie.

💡 U kunt gedownloade applicaties ook openen vanaf het applicatiescherm.

Toepassingsgegevens wissen

Mogelijk moet u soms gegevens voor een toepassing wissen. Dit kan zich voordoen als het geheugen van de toepassing bijvoorbeeld bijna vol is of als u de highscores voor een game wilt wissen. U wilt mogelijk ook inkomende e-mailberichten, SMS-berichten en MMS-berichten in sommige toepassingen wissen.

Alle cachegegevens voor een applicatie wissen

- 1 Tik op het Startscherm op .
- 2 Ga naar en tik op **Instellingen**.
- 3 Tik op **Toepassingen > Toepassingen beheren**.
- 4 Tik op de applicatie waarvoor u alle cachegegevens wilt wissen.
- 5 Tik op **Cache wissen**.

! Voor sommige applicaties is het niet mogelijk om de cachegegevens te wissen.

Een geïnstalleerde toepassing verwijderen

- 1 Tik vanuit de Startscherm op .
- 2 Ga naar en tik op **Instellingen**.
- 3 Tik op **Toepassingen > Toepassingen beheren**.
- 4 Tik op de gewenste toepassing.
- 5 Tik op **Verwijderen**.

! Bepaalde vooraf geïnstalleerde toepassingen kunnen niet worden verwijderd.

Machtigingen

Sommige toepassingen hebben toegang tot onderdelen van uw telefoon nodig om goed te kunnen werken. Een toepassing voor navigatiedoelinden heeft bijvoorbeeld machtigingen nodig om gegevens te verzenden en te ontvangen en informatie te krijgen over uw locatie. Sommige toepassingen maken mogelijk misbruik van hun machtigingen door gegevens te stelen of te verwijderen of uw locatie door te geven. Zorg ervoor dat u alleen toepassingen installeert die u vertrouwt en alleen machtigingen geeft aan toepassingen die u vertrouwt.

De machtigingen voor een toepassing weergeven

- 1 Tik vanuit de Startscherm op .
- 2 Ga naar en tik op **Instellingen**.
- 3 Tik op **Toepassingen > Toepassingen beheren**.
- 4 Tik op de gewenste toepassing.
- 5 Blader omlaag om **Machtigingen** weer te geven.

Applicaties installeren die niet van Android Market™ afkomstig zijn

Als u applicaties installeert van onbekende oorsprong of uit een onbetrouwbare bron, kan uw telefoon beschadigd raken. De telefoon is standaard zo ingesteld dat de installatie van dergelijke applicaties wordt geblokkeerd. U kunt deze instelling echter wijzigen en het installeren van applicaties uit onbekende bronnen toestaan.

! Sony biedt geen garantie voor de prestaties van een applicatie of content van derden die via downloaden of op een andere manier naar uw telefoon is overgebracht. Sony is evenmin verantwoordelijk voor eventuele schade aan, of een verminderd prestatievermogen van, uw telefoon als die schade of dat verminderde prestatievermogen is toe te schrijven aan het overbrengen van content van derden. Gebruik alleen content uit betrouwbare bronnen. Neem contact op met de leverancier van de content als u vragen hebt of problemen ondervindt.

De installatie toestaan van applicaties die niet afkomstig zijn uit Android Market™

- 1 Tik vanuit de Startscherm op .
- 2 Ga naar en tik op **Instellingen > Toepassingen**.
- 3 Schakel het selectievakje **Onbekende bronnen** in.

PlayNow™-service

U kunt de PlayNow™-service gebruiken om applicaties, muziek, games, beltonen en achtergronden te downloaden. De PlayNow™-service biedt gratis en betalende downloads aan.



 De PlayNow™-service is niet in alle landen beschikbaar.

Voordat u content downloadt

Zorg voor het downloaden dat u een internetverbinding hebt. Bovendien is het mogelijk dat u voldoende ruimte in de interne opslag moet hebben om content te kunnen downloaden.

 Wanneer u inhoud naar uw telefoon downloadt, worden er mogelijk kosten in rekening gebracht voor de hoeveelheid gegevens die wordt overgebracht. Neem contact op met uw operator voor informatie over de kosten van gegevensoverdracht in uw land.

PlayNow™ starten

- 1 Tik op het Startscherm op .
- 2 Ga naar en tik op .

Downloaden vanuit de PlayNow™-service

Download verschillende content vanuit de PlayNow™-service, rechtstreeks naar uw telefoon. Kies uit verschillende applicaties, games, muziek, ringtones en andere content. Denk eraan dat de betalingsopties voor betalende applicaties per land kunnen variëren.

Een PlayNow-item downloaden naar uw telefoon

- 1 Tik op het Startscherm op .
- 2 Ga naar en tik op **PlayNow™**.
- 3 Zoek een item dat u wilt downloaden door te bladeren door categorieën of via de zoekfunctie.
- 4 Tik op het item om de details ervan weer te geven.
- 5 Klik op Nu kopen om het aankoopproces te starten. Nadat de aankoop is gevalideerd, kunt u de content downloaden.

Video Unlimited™

Gebruik de Video Unlimited™-dienst voor het huren en kopen van video's die u niet alleen op uw telefoon kunt bereiken maar ook op uw pc, PlayStation® Portable (PSP®) en PlayStation® 3. Maak uw keuze uit de laatste Hollywood-releases, actiefilms, comedie's, klassiekers en nog veel meer categorieën.

- ! Video Unlimited™ is mogelijk niet in alle landen of regio's beschikbaar.

Video Unlimited™ openen

- 1 Tik in het Startscherm op .
- 2 Tik op .

Overzicht van het Video Unlimited™-menu

	Uw accountinformatie weergeven
	Een video opzoeken
	De downloadstatus weergeven voor al uw items
	Instellingen voor uw account, aankopen en downloads weergeven en wijzigen
	De huidige video toevoegen aan een verlanglijst
	Alle items in uw verlanglijst verwijderen
	De video verwijderen die u momenteel weergeeft in de verlanglijst
	Informatie over de huidige video delen via een sociaal netwerk, e-mail, Bluetooth of een andere methode
	Juridische informatie weergeven

- ! Het Video Unlimited™-menu is dynamisch. Dit houdt in dat niet alle opties altijd beschikbaar zijn. De optie om alle items in de verlanglijst te verwijderen, is bijvoorbeeld alleen beschikbaar wanneer u de lijst weergeeft.

Het menu van Video Unlimited™ openen

- Open **Video Unlimited** en druk op .

Een Video Unlimited™-account maken

U moet een Video Unlimited™-account aanmaken als u films wilt kopen of huren via de Video Unlimited™-service. Als u al beschikt over een PlayStation® Network-account, kunt u in plaats hiervan dat account gebruiken.

De Video Unlimited™-videoselectie verkennen

Blader door video's op categorie of voer tekst in om een specifiek item te zoeken. U kunt er ook voor kiezen een voorbeeld te bekijken van video's waarin u bent geïnteresseerd.

Een video huren of kopen

Wanneer u een video huurt, hebt u een vooraf ingestelde hoeveelheid tijd om deze te bekijken. Deze tijdsperiode verschilt per markt. U kunt er ook voor kiezen een aangeschafte video te downloaden naar de meeste Sony™-apparaten die zijn gekoppeld aan uw Video Unlimited™-account.

Overzicht van Video Unlimited™-meldingen

Wanneer u video's koopt of huurt, kunnen de volgende meldingen worden weergegeven:





-  De video is gedownload
-  Het downloaden is mislukt. U moet bijvoorbeeld controleren of de telefoon is verbonden met een Wi-Fi®-netwerk en of u over voldoende vrije ruimte beschikt in het interne geheugen.
-  De video wordt gedownload
-  Het downloaden is onderbroken
-  De aankoop is voltooid
-  De aftelperiode voor het huuritem is begonnen

Een video bekijken vanuit Video Unlimited™

U kunt uw gehuurde of aangeschafte video's bekijken op de meeste Sony™-apparaten die zijn gekoppeld aan uw Video Unlimited™-account.

Overzicht van het videomenu

Wanneer u een video bekijkt in Video Unlimited™, kunt u een menu openen met de volgende opties:

-  De huidige video verwijderen
-  Informatie over de huidige video weergeven
-  De taal van de gesproken tekst wijzigen
-  De taal van de ondertiteling wijzigen of de ondertiteling verwijderen

Music Unlimited™

Music Unlimited™ is een geabonneerde dienst die toegang biedt tot miljoenen nummers via een 3G- of Wi-Fi®-verbinding. U kunt uw persoonlijke muziekbibliotheek in de cloud beheren en bewerken vanaf verschillende apparaten, of playlists en muziek synchroniseren met een pc met Windows®. Ga naar www.sonyentertainmentnetwork.com voor meer informatie.

! Music Unlimited™ is mogelijk niet in alle landen of regio's beschikbaar

Music Unlimited™ openen

- 1 Tik in het Startscherm op .
- 2 Tik op .

Alle zaken op orde

Kalender

De telefoon bevat een agenda waarmee u uw tijdsplanning kunt beheren. Als u een Google™-account hebt, kunt u de telefoonagenda ook synchroniseren met de webagenda. Zie *Gegevens op uw telefoon synchroniseren* op pagina 72.

De kalenderweergave instellen



- 1 Tik op het Startscherm op , ga naar **Agenda** en tik hierop.
- 2 Tik op **Maand**, **Week** of **Dag** om een optie te selecteren.

Meerdere kalenders weergeven

- 1 Tik op het Startscherm op , ga naar **Agenda** en tik hierop.
- 2 Druk op  en tik op **Agenda's**.
- 3 Selecteer de kalenders die u wilt weergeven.

Een kalender-event maken



- 1 Tik op het Startscherm op  en vervolgens op **Agenda**.
- 2 Druk op  en tik op **Nieuwe afspraak**.
- 3 Voer de naam, tijd, locatie en beschrijving voor de event in.
- 4 Selecteer indien gewenst een andere optie onder **Herhaling**.
- 5 Selecteer een herinnering voor de event. Als u een nieuwe herinnering voor de event wilt toevoegen, tikt u op .
- 6 Tik op **Opslaan**.

-  Wanneer de tijd van de afspraak nadert, wordt op de telefoon ter herinnering een kort geluid afgespeeld. Verder wordt  weergegeven in de statusbalk.

Een kalender-event weergeven

- 1 Tik op het Startscherm op  en vervolgens op **Agenda**.
- 2 Tik op de event die u wilt weergeven.

De kalenderinstellingen wijzigen

- 1 Tik op het Startscherm op  en vervolgens op **Agenda**.
- 2 Druk op  en tik op **Instellingen**.
- 3 Tik op de instelling die u wilt wijzigen en bewerk deze vervolgens naar wens.

Wekker

Gebruik uw telefoon als wekker en selecteer een geluid op de telefoon als alarmsignaal. Het alarm klinkt niet als uw telefoon is uitgeschakeld. Het klinkt echter wel wanneer de telefoon is ingesteld op de stille modus.

De wekker openen

- 1 Tik in Startscherm op .
- 2 Ga naar en tik op **Alarm**.

Een nieuw alarm instellen

- 1 Tik op uw startscherm op .
- 2 Ga naar en tik op **Alarm**.
- 3 Tik op **Alarm toevoegen**.
- 4 Pas de tijd aan met op en neer bladeren.
- 5 Bewerk indien gewenst de overige alarminstellingen.
- 6 Tik op **Gereed**.

Een bestaand alarm bewerken

- 1 Tik in Start scherm op .
- 2 Ga naar en tik op **Alarm**.
- 3 Tik op het alarm dat u wilt bewerken.
- 4 Schuif omhoog of omlaag om de tijd aan te passen.
- 5 Bewerk indien gewenst de overige alarminstellingen.
- 6 Tik op **Gereed**.

! De weergave-indeling voor alarmtijden is hetzelfde als de indeling die u hebt geselecteerd voor de algemene tijdstellingen, bijvoorbeeld een 12-uurs- of 24-uursindeling.

Een alarm deactiveren

- 1 Tik in Start scherm op .
- 2 Ga naar en tik op **Alarm**.
- 3 Deselecteer het selectievakje naast het alarm dat u wilt deactiveren.

Een bestaand alarm activeren

- 1 Tik in Start scherm op .
- 2 Ga naar en tik op **Alarm**.
- 3 Tik op het selectievakje naast het alarm dat u wilt activeren.

Een alarm verwijderen

- 1 Tik in het Start scherm op .
- 2 Tik op **Alarm**.
- 3 Houd het alarm dat u wilt verwijderen aangerakt.
- 4 Tik op **Alarm verwijderen** en vervolgens op **Ja**.

Een ringtone voor een alarm instellen

- 1 Tik in het Start scherm op .
- 2 Tik op **Alarm**.
- 3 Tik op het alarm dat u wilt bewerken.
- 4 Schakel het selectievakje **Stijlinstellingen** uit.
- 5 Tik op **Alarmgeluid** en selecteer een optie.
- 6 Tik op **Gereed**.

Een herhaald alarm instellen

- 1 Tik in Start scherm op .
- 2 Ga naar en tik op **Alarm**.
- 3 Tik op het alarm dat u wilt bewerken.
- 4 Tik op **Herhalen**.
- 5 Schakel de selectievakjes in voor de gewenste dagen en tik op **OK**.

De titel voor een alarm instellen

- 1 Tik in Start scherm op .
- 2 Ga naar en tik op **Alarm**.
- 3 Tik op het alarm dat u wilt bewerken.
- 4 Tik op het **Alarmtekst**-veld en voer een naam in voor het alarm.
- 5 Tik op **Gereed**.

De trilfunctie voor een alarm activeren

- 1 Tik in Start scherm op .
- 2 Ga naar en tik op **Alarm**.
- 3 Tik op het alarm dat u wilt bewerken.
- 4 Schakel het selectievakje **Trillen** in.

De telefoon zo instellen dat een alarm ook klinkt in de stille modus

- 1 Tik op het Start scherm op .
- 2 Tik op **Alarm** en tik vervolgens om een alarm te selecteren.
- 3 Markeer het selectievakje **Alarm in stille modus** en tik vervolgens op **Gereed**.

Een alarm in de sluimerstand zetten wanneer het klinkt

- Tik op **Suimer - min.**

Een alarm uitschakelen wanneer het klinkt

- Schuif  naar rechts.

Scannen met de NeoReader™-applicatie

Gebruik uw telefoon als een barcodescanner om meer te weten te komen over de artikelen die u scant. Stel dat u een jas ziet in een advertentie in een tijdschrift en dat u wilt weten waar de dichtstbijzijnde vestiging is van de winkel waar u die jas kunt kopen. Als de advertentie een leesbare barcode (streepjescode) bevat, kan de applicatie NeoReader™ deze code gebruiken om toegang te krijgen tot webcontent voor de mobiele telefoon, zoals een webpagina met meer productinformatie of een kaart met winkelvestigingen in de buurt. NeoReader™ ondersteunt de meeste standaardbarcodetypen.

De applicatie NeoReader™ starten

- 1 Tik vanuit de Startscherm op .
- 2 Ga naar  NeoReader™ en tik erop.

Een barcode scannen









- 1 Wanneer de toepassing NeoReader™ is geopend, houdt u de telefooncamera boven de barcode tot de volledige barcode zichtbaar is in de zoeker.
- 2 De telefoon scant de barcode automatisch en trilt wanneer de barcode wordt herkend. Als de barcode niet wordt herkend, tikt u op  om de code handmatig te scannen.

Een barcode handmatig invoeren

- 1 Wanneer de applicatie NeoReader™ is geopend, tikt u op .
- 2 Tik op het tekstveld en voer vervolgens het nummer van de barcode in.

NeoReader™-applicatie menu-overzicht

De volgende menu-items zijn beschikbaar in de NeoReader™-applicatie:

-  Leg de streepjescode vast door middel van een hogere beeldresolutie in situaties waarin NeoReader™ de streepjescode niet automatisch wordt herkend.
-  Voer de streepjescodenummers handmatig in. U kunt deze optie gebruiken als uw camera moeite heeft met het lezen van de streepjescode
-  Een lijst met eerder gescande streepjescodes bekijken
-  Selecteer de voorkeuren voor hoe u de NeoReader™-applicatie wilt gebruiken.
-  Informatie bekijken over de applicatie NeoReader™
-  Meer lezen over verschillende typen streepjescodes en over hoe u NeoReader™ gebruikt
-  Selecteer uw persoonlijke instellingen, zoals taal of land. Deze informatie wordt gebruikt om de content van de streepjescode te personaliseren.
-  Een SMS-bericht verzenden om een vriend uit te nodigen om de applicatie NeoReader™ te downloaden

Gegevens op uw telefoon synchroniseren

U kunt contacten, e-mail, kalender-events en andere informatie synchroniseren met uw telefoon vanuit meerdere e-mailaccounts, synchronisatieservices en andere typen accounts, afhankelijk van de applicaties die zijn geïnstalleerd op uw telefoon. Uw telefoon synchroniseren met andere informatiebronnen is een eenvoudige en praktische manier om up-to-date te blijven.

U kunt het volgende doen:

- toegang krijgen tot uw Gmail™, Google Agenda™, Google™-contacten en andere Google-services die u gebruikt.
- Toegang krijgen tot uw applicaties voor zakelijke e-mail, contacten en agenda.
- toegang krijgen tot uw Facebook™-contacten, -agenda, -albums en andere services die u gebruikt.
- uw telefoon synchroniseren met een internetserver via SyncML™.

Met Google™ synchroniseren

Synchroniseer uw telefoon met uw Gmail™, Google Agenda™, Google™-contacten en gegevens van andere Google-services die u gebruikt. Bekijk en beheer ze op uw telefoon net zo eenvoudig als vanaf een computer.

Na het synchroniseren vindt u Gmail™ in de applicatie Gmail™, Google Agenda™ in de applicatie Agenda, Google™-contacten in de applicatie Contacten en andere gegevens in de overeenkomstige Google-applicaties die u hebt geïnstalleerd.

Een Google™-account instellen op de telefoon voor synchronisatie

- 1 Tik op het Startscherm op .
- 2 Tik op **Instellingen > Accounts/synchronisatie**.
- 3 Zorg ervoor dat het selectievakje **Auto-synchronisatie** is ingeschakeld, zodat applicaties gegevens automatisch kunnen synchroniseren.
- 4 Tik op **Account toevoegen > Google**.
- 5 Voer de stappen in de registratiewizard uit om een Google™-account te maken of meld u aan als u al een account hebt.
- 6 Schakel het **Back-up en herstel**-selectievakje in als u gegevens wilt back-uppen naar uw Google™-account; tik vervolgens op **Accept..**
- 7 Tik op **Gereed**.
- 8 Tik op uw nieuwe Google™-account en tik vervolgens op de items die u wilt synchroniseren.

Handmatig synchroniseren met uw Google™-account

- 1 Tik vanuit de Startscherm op .
- 2 Tik op **Instellingen > Accounts/synchronisatie**.
- 3 Tik op het Google™-account dat u wilt synchroniseren.
- 4 Druk op  en tik vervolgens op **Nu synchroniseren**.

Een Google™-account van de telefoon verwijderen

- 1 Tik op het Startscherm op .
- 2 Tik op **Instellingen > Accounts/synchronisatie**.
- 3 Tik op het Google™-account dat u uit de accountlijst wilt verwijderen.
- 4 Tik op **Account verwijderen**.
- 5 Tik opnieuw op **Account verwijderen** uw keuze te bevestigen.

- ! U kunt al uw Google™-accounts uit de accountlijst verwijderen, met uitzondering van de eerste. U moet uw telefoon resetten om het eerste account te verwijderen. Zie *De telefoon resetten* op de pagina 140.

Uw zakelijke e-mail, kalender en contacten synchroniseren

Open uw zakelijke e-mailberichten, afspraken en contacten rechtstreeks van uw telefoon. Bekijk en beheer deze net zo makkelijk als vanaf een computer. Na de installatie kunt u uw informatie vinden in de applicaties **E-mail**, **Agenda** en **Contacten**.

- ! Als u de hierboven beschreven functies wilt openen, moet u uw zakelijke informatie opslaan op een Microsoft® Exchange-server.

Zakelijke e-mail, de kalender en contacten instellen op de telefoon

- 1 Tik op het Startscherm op .
- 2 Tik op **Instellingen > Accounts/synchronisatie**.
- 3 Zorg ervoor dat het selectievakje **Auto-synchronisatie** is ingeschakeld, zodat de gegevens automatisch worden gesynchroniseerd met het synchronisatie-interval dat u hebt ingesteld.
- 4 Tik op **Account toevoegen > Exchange Active Sync**.
- 5 Voer uw zakelijke e-mailadres en wachtwoord in.
- 6 Tik op **Volgende**.
- 7 Volg de stappen voor configuratie van uw account en selecteer de gegevenstypen die u wilt synchroniseren met de telefoon, zoals contacten en de agenda. Als de instellingen voor het zakelijke account niet automatisch kunnen worden gevonden, voltooit u de instelling handmatig. Neem contact op met de beheerder van uw bedrijfsnetwerk als u meer informatie nodig hebt.
- 8 Wanneer de instelling is voltooid, voert u een naam in voor dit zakelijke account, zodat het gemakkelijk kan worden geïdentificeerd. Tik vervolgens op **Gereed**.
- 9 Activeer de apparaatbeheerfunctie indien hierom wordt gevraagd om bepaalde beveiligingsfuncties op de telefoon te laten beheren vanaf de bedrijfsserver. Apparaatbeheerfuncties voor uw telefoon zijn normaal gesproken applicaties voor e-mail, kalender of overige zaken die u wilt machtigen voor het implementeren van beveiligingsbeleid op de telefoon wanneer u verbinding maakt met bedrijfsservices waarvoor deze machtiging vereist is.

De instelling van bedrijfse-mail, agenda en contacten bewerken

- 1 Tik vanuit uw Startscherm op .
- 2 Tik op **Instellingen > Accounts/synchronisatie** en selecteer uw bedrijfsaccount.
- 3 Tik op **Accountinstellingen**.
- 4 De instellingen wijzigen zodat ze voldoen aan uw behoeften. U kunt bijvoorbeeld beslissen:
 - hoe vaak de telefoon op nieuwe e-mailberichten moeten controleren.
 - om uw bedrijfsagenda en -contacten naar uw telefoon te downloaden.
 - serverinstellingen in **Instellingen inkomende e-mail**.

Een synchronisatie-interval instellen voor een bedrijfsaccount

- 1 Tik op het Startscherm op .
- 2 Tik op **Instellingen > Accounts/synchronisatie** en selecteer uw bedrijfsaccount.
- 3 Tik op **Accountinstellingen**.
- 4 Tik op **Controlefrequentie inbox** en selecteer een intervaloptie.

Een bedrijfsaccount van de telefoon verwijderen

- 1 Tik vanuit uw Startscherm op .
- 2 Tik op **Instellingen > Accounts/synchronisatie** en tik vervolgens op uw bedrijfsaccount.
- 3 Tik op **Account verwijderen**.
- 4 Tik opnieuw op **Account verwijderen** uw keuze te bevestigen.

Met Facebook™ synchroniseren

Stel uw telefoon in om uw Facebook™-contacten, agenda, foto's en gegevens van andere diensten die u gebruikt, te synchroniseren. Wanneer u Facebook op uw telefoon instelt, krijgt u de mogelijkheid een **Facebook in Xperia™**-account aan te maken,

waarmee u eenvoudiger toegang krijgt tot Facebook vanuit andere applicaties op uw telefoon.

Een Facebook™-account instellen op uw telefoon

- 1 Tik op het Startscherm op .
- 2 Tik op **Instellingen > Accounts/synchronisatie**.
- 3 Zorg ervoor dat het selectievakje **Auto-synchronisatie** is ingeschakeld, zodat applicaties gegevens automatisch kunnen synchroniseren.
- 4 Tik op **Account toevoegen > Facebook**.
- 5 Voer de stappen in de registratiewizard uit om een Facebook™-account te maken of meld u aan als u al een Facebook-account hebt.
- 6 Selecteer een synchronisatieoptie voor uw account en tik op **Voltoeien**. Het Facebook-account is nu zo ingesteld dat u de account kunt gebruiken op uw telefoon.
- 7 Sleep de statusbalk omlaag als het Facebook-pictogram daar verschijnt en tik op **Facebook in Xperia™** om meer informatie te krijgen.
- 8 Als u een **Facebook in Xperia™**-account wilt toevoegen, schakel dan het **Facebook-integratie**-selectievakje in en volg vervolgens de instructies op het scherm.

Handmatig synchroniseren met uw Facebook™-account

- 1 Tik op het Startscherm op .
- 2 Tik op **Instellingen > Accounts/synchronisatie**.
- 3 Tik op de Facebook™-account of op de **Facebook in Xperia™**-account.
- 4 Druk op  en tik op **Nu synchroniseren**.

Een Facebook™-account van de telefoon verwijderen

- ! Als u een Facebook™-account van uw telefoon verwijdert, wordt het Facebook-account zelf niet gewist. U kunt nog steeds toegang krijgen tot uw Facebook-account op een computer.
- 1 Tik op het Startscherm op .
 - 2 Tik op **Instellingen > Accounts/synchronisatie**.
 - 3 Tik op de Facebook-account.
 - 4 Tik op **Account verwijderen**.
 - 5 Tik opnieuw op **Account verwijderen** uw keuze te bevestigen. De Facebook-account en de **Facebook in Xperia™**-account worden nu van uw telefoon verwijderd.

Synchroniseren met SyncML™

Synchroniseer uw telefoon met een internetserver via SyncML™. Hiermee kunt u uw contacten, agendagegevens en favorieten net zo eenvoudig bekijken en beheren op uw telefoon als op een computer.

Een SyncML™-account instellen op de telefoon

- 1 Tik in het Startscherm op .
 - 2 Ga naar en tik op **Instellingen > Accounts/synchronisatie**.
 - 3 Zorg ervoor dat het selectievakje **Auto-synchronisatie** is ingeschakeld, zodat de gegevens automatisch worden gesynchroniseerd met het interval dat u hebt ingesteld.
 - 4 Tik op **Account toevoegen > SyncML**.
 - 5 Tik op de velden naam, serveradres, gebruikersnaam en wachtwoord en voer de vereiste gegevens in.
 - 6 Tik op **Synchronisatie-interval** en selecteer hoe vaak u de telefoon automatisch wilt laten synchroniseren.
 - 7 Tik op een veld dat u wilt synchroniseren, bijvoorbeeld Contacten. Voer de vereiste informatie in. Herhaal deze stap voor elk item dat u wilt synchroniseren.
 - 8 Als u klaar bent, tikt u op **Gereed**.
- ! Neem contact op met uw SyncML™-serviceprovider voor meer informatie over de accountinstellingen.

Handmatig synchroniseren met uw SyncML™-account

- 1 Tik op het Startscherm op .
- 2 Tik op **Instellingen** > **Accounts/synchronisatie**.
- 3 Tik op het SyncML™-account dat u wilt synchroniseren.
- 4 Druk op  en tik op **Nu synchroniseren**.

Een synchronisatie-interval instellen

- 1 Tik op het Startscherm op .
- 2 Tik op **Instellingen** > **Accounts/synchronisatie** en tik vervolgens op uw SyncML™-account.
- 3 Tik op **Accountinstellingen**.
- 4 Tik op **Synchronisatie-interval** en selecteer een intervaloptie.

Een SyncML™-account van de telefoon verwijderen

- 1 Tik op het Startscherm op .
- 2 Tik op **Instellingen** > **Accounts/synchronisatie** en tik vervolgens op uw SyncML™-account.
- 3 Tik op **Account verwijderen**.
- 4 Tik opnieuw op **Account verwijderen** uw keuze te bevestigen.

Verbinding maken met draadloze netwerken

U hebt vanaf uw telefoon toegang tot internet met behulp van de Wi-Fi®-technologie. Op deze manier kunt u op internet surfen en goedkoper bellen en gegevens overbrengen.

Als uw bedrijf of organisatie over een VPN (Virtual Private Network) beschikt, kunt u verbinding met dit netwerk maken met uw telefoon. U kunt een VPN gebruiken om toegang te krijgen tot intranetten en andere interne services in uw bedrijf.

Wi-Fi®

Met de Wi-Fi®-technologie hebt u draadloze internettoegang via uw telefoon. Als u via een Wi-Fi®-verbinding toegang wilt krijgen tot internet, moet u eerst zoeken naar een beschikbaar Wi-Fi®-netwerk en verbinding maken met dit netwerk. De signaalsterkte van het Wi-Fi®-netwerk kan verschillen, afhankelijk van de locatie van de telefoon. U kunt de signaalsterkte mogelijk verbeteren door uw afstand tot het Wi-Fi®-toegangspunt te verkleinen.

Voordat u Wi-Fi® gaat gebruiken



Als u met behulp van een Wi-Fi®-verbinding wilt surfen, moet u een beschikbaar Wi-Fi®-netwerk zoeken en hiermee verbinding maken, en daarna de internetbrowser openen. De signaalsterkte van het Wi-Fi®-netwerk kan verschillen, afhankelijk van de locatie van de telefoon. Verbeter de signaalsterkte door uw afstand tot het Wi-Fi®-toegangspunt te verkleinen.

Wi-Fi® inschakelen

- 1 Tik op het Start scherm op .
- 2 Ga naar en tik op **Instellingen > Draadloos en netwerken**.
- 3 Schakel het selectievakje **Wi-Fi** in. Op de telefoon wordt nu gescand naar beschikbare Wi-Fi®-netwerken.

! Het kan enkele seconden duren voordat de Wi-Fi®-verbinding is ingeschakeld.

Verbinding maken met een Wi-Fi®-netwerk

- 1 Tik op het Start scherm op .
- 2 Ga naar en tik op **Instellingen > Draadloos en netwerken > Wi-Fi-instellingen**.
- 3 Beschikbare Wi-Fi®-netwerken worden weergegeven onder **Wi-Fi-netwerken**. De beschikbare netwerken kunnen open of beveiligd zijn. Open netwerken worden aangeduid met  en beveiligde netwerken worden aangeduid met  naast de Wi-Fi®-netwerknaam.
- 4 Tik op een Wi-Fi®-netwerk om hiermee verbinding te maken. Als u verbinding probeert te maken met een beveiligd Wi-Fi®-netwerk, wordt u gevraagd een wachtwoord in te voeren. Op de statusbalk wordt  weergegeven als u verbinding hebt.

! Uw telefoon onthoudt de Wi-Fi®-netwerken waarmee u verbinding maakt. De volgende keer dat u zich binnen het bereik van een Wi-Fi®-netwerk bevindt waarmee u eerder verbinding hebt gemaakt, maakt de telefoon automatisch verbinding met dit netwerk.

💡 Op bepaalde locaties moet u voor een open Wi-Fi®-netwerk mogelijk inloggen op een webpagina voordat u toegang krijgt tot het netwerk. Neem contact op met de desbetreffende Wi-Fi®-netwerkbeheerder voor meer informatie.

Verbinding maken met een ander Wi-Fi®-netwerk

- 1 Tik op het Start scherm op .
- 2 Ga naar en tik op **Instellingen > Draadloos en netwerken > Wi-Fi-instellingen**. Gedetecteerde Wi-Fi®-netwerken worden weergegeven in de sectie **Wi-Fi-netwerken**.
- 3 Tik op een ander Wi-Fi®-netwerk om hiermee verbinding te maken.

Wi-Fi®-netwerkstatus

Wanneer u bent verbonden met een Wi-Fi®-netwerk of wanneer er Wi-Fi®-netwerken beschikbaar zijn in uw omgeving, is het mogelijk de status van deze Wi-Fi®-netwerken te bekijken. U kunt op de telefoon instellen dat u een melding ontvangt wanneer een open Wi-Fi®-netwerk wordt gedetecteerd.

Wi-Fi®-netwerkmeldingen inschakelen

- 1 Schakel Wi-Fi® in als dat nog niet het geval was.
- 2 Tik op het Startscherm op .
- 3 Ga naar en tik op **Instellingen** > **Draadloos en netwerken** > **Wi-Fi-instellingen**.
- 4 Schakel het selectievakje **Netwerkmelding** in.

Handmatig scannen naar Wi-Fi®-netwerken

- 1 Tik op het Startscherm op .
- 2 Ga naar en tik op **Instellingen** > **Draadloos en netwerken** > **Wi-Fi-instellingen**.
- 3 Druk op .
- 4 Tik op **Scannen**. Op de telefoon wordt gescand naar Wi-Fi®-netwerken. De beschikbare netwerken worden in een lijst weergegeven.
- 5 Tik op een Wi-Fi®-netwerk in de lijst om hiermee verbinding te maken.

Geavanceerde Wi-Fi®-instellingen

U moet Wi-Fi® op de telefoon inschakelen voordat u handmatig een Wi-Fi®-netwerk kunt toevoegen.

Een Wi-Fi®-netwerk handmatig toevoegen

- 1 Tik op het Startscherm op .
 - 2 Ga naar en tik op **Instellingen** > **Draadloos en netwerken** > **Wi-Fi-instellingen**.
 - 3 Tik op **Wi-Fi-netwerk toev..**
 - 4 Voer de **SSID van netwerk** voor het netwerk in.
 - 5 Tik op het veld **Beveiliging** om een beveiligingstype te selecteren.
 - 6 Voer een wachtwoord in als dat vereist is.
 - 7 Tik op **Opslaan**.
- ! Neem contact op met de beheerder van het Wi-Fi®-netwerk om de **SSID van netwerk**-naam en de waarde voor **Draadloos wachtwoord** te verkrijgen.

Gedetailleerde informatie weergeven over een Wi-Fi®-netwerk waarmee verbinding is gemaakt



- 1 Tik op het Startscherm op .
- 2 Ga naar en tik op **Instellingen** > **Draadloos en netwerken** > **Wi-Fi-instellingen**.
- 3 Tik op het Wi-Fi®-netwerk waarmee u momenteel bent verbonden. Er wordt gedetailleerde informatie over het netwerk weergegeven.

Wi-Fi®-slaapbeleid

Door een Wi-Fi®-slaapbeleid toe te voegen, kunt u opgeven wanneer er moet worden geschakeld van Wi-Fi naar mobiele gegevens.

- ! Als u niet bent verbonden met een Wi-Fi®-netwerk, wordt op de telefoon een mobiele dataverbinding gebruikt voor internettoegang (indien u een mobiele dataverbinding hebt ingesteld en ingeschakeld op de telefoon).

Een beleid voor de Wi-Fi®-slaapstand toevoegen

- 1 Tik op het Startscherm op .
- 2 Ga naar en tik op **Instellingen** > **Draadloos en netwerken** > **Wi-Fi-instellingen**.
- 3 Druk op .
- 4 Tik op **Geavanceerd** .
- 5 Tik op **Wi-Fi-slaapbeleid**.
- 6 Selecteer een waarde voor **Wi-Fi-slaapbeleid** die moet worden gebruikt.

Een statisch IP-adres gebruiken

U kunt de telefoon zo instellen dat deze verbinding maakt met een Wi-Fi®-netwerk via een statisch IP-adres.

Een statisch IP-adres instellen

- 1 Tik op het Startscherm op .
- 2 Ga naar en tik op **Instellingen** > **Draadloos en netwerken** > **Wi-Fi-instellingen**.
- 3 Druk op .
- 4 Tik op **Geavanceerd** .
- 5 Schakel het selectievakje **Statisch IP gebruiken** in.
- 6 Tik en voer de vereiste gegevens voor uw Wi-Fi®-netwerk in:
 - **IP-adres**
 - **Gateway**
 - **Netmasker**
 - **DNS 1**
 - **DNS 2**
- 7 Druk op  en tik op **Opslaan** .

WPS

WPS (Wi-Fi Protected Setup) is een gegevensverwerkingsstandaard waarmee u veilige draadloze netwerkverbindingen tot stand kunt brengen. Als u weinig achtergrondkennis hebt van draadloze beveiliging maakt WPS het eenvoudig voor u om Wi-Fi Protected Access (WPA) encryptie in te stellen om uw netwerk te beveiligen. U kunt ook nieuwe apparaten toevoegen aan een bestaand netwerk zonder lange wachtwoorden in te voeren.

Gebruik een van deze methoden om WPS in te schakelen:

- Drukknopmethode: druk op een knop op een WPS-toegangspunt, bijvoorbeeld, een router.
- PIN-methode: uw telefoon maakt een willekeurige PIN aan, die u invoert op het toegangspuntapparaat van uw netwerk.

Verbinding maken met een Wi-Fi®-netwerk door middel van een WPS-knop

- 1 Tik op het Startscherm op .
- 2 Ga naar en tik op **Instellingen** > **Draadloos en netwerken**.
- 3 Schakel het selectievakje **Wi-Fi** in.
- 4 Tik op **Wi-Fi-instellingen** > **Automatisch instellen (WPS)**.
- 5 Druk binnen twee minuten op de WPS-knop op het toegangspunt.

Verbinding maken met een Wi-Fi®-netwerk door middel van een WPS PIN

- 1 Tik op het Startscherm op .
- 2 Ga naar en tik op **Instellingen** > **Draadloos en netwerken**.
- 3 Schakel het selectievakje **Wi-Fi** in.
- 4 Tik op **Wi-Fi-instellingen**.
- 5 Tik op een netwerk dat wordt aangeduid met  en selecteer **PIN gebr..**
- 6 Volg de instructies die worden weergegeven.

De functie Aangesloten apparaten gebruiken om bestanden te delen

Deel mediabestanden op uw telefoon met andere apparaten via een gedeelde Wi-Fi®-verbinding door middel van de functie Aangesloten apparaten. U kunt bijvoorbeeld een aangesloten client-apparaat gebruiken om foto's te bekijken of om muziektracks af te spelen die u op uw telefoon hebt opgeslagen. Of u kunt bestanden op uw telefoon openen vanaf een ander apparaat. Een aangesloten clientapparaat kan bijvoorbeeld een computer, een camera, een tv of een PlayStation®3 zijn. Alle apparaten moeten DLNA Certified™ zijn door de Digital Living Network Alliance.

Delen van bestanden instellen met de functie Aangesloten apparaten

- 1 Uw telefoon verbinden met een Wi-Fi®-netwerk.
 - 2 Tik op het Startscherm op , ga naar **Verbonden apparaten** en tik hierop.
 - 3 Druk op  en tik op **Mediaserver**.
 - 4 Tik op  en bewerk uw telefoonnaam indien gewenst. Deze naam wordt later ter identificatie weergegeven op de client-apparaten die verbinding hebben met het Wi-Fi-netwerk.
 - 5 Schakel het selectievakje **Inhoud delen** in.  wordt in de statusbalk weergegeven. Uw telefoon kan nu als mediaserver functioneren.
 - 6 Verbind uw computer of andere apparaten met hetzelfde Wi-Fi®-netwerk als uw telefoon.
 - 7 Er verschijnt een melding in de statusbalk van de telefoon. Tik erop en stel de toegangsrechten in.
 - 8 Om de weergave **Verbonden apparaten** te sluiten, drukt u op . De mediaserverfunctie blijft op de achtergrond actief.
 - 9 Ga naar de weergave **Verbonden apparaten** op de telefoon en schakel het selectievakje **Inhoud delen** uit om de mediaserver uit te schakelen.
- ! De bovenstaande instructies kunnen verschillen afhankelijk van de client-apparaten. Raadpleeg ook de gebruikershandleiding op uw client-apparaat. Als het apparaat geen verbinding kan maken, controleert u of uw lokale netwerk werkt.

Toegangsmachtigingen instellen voor een in behandeling zijnd apparaat

- 1 Tik op het Startscherm op , ga naar **Verbonden apparaten** en tik hierop.
- 2 Druk op  en tik op **Mediaserver**.
- 3 Selecteer een apparaat in de **Apparaten in behandeling**-lijst.
- 4 Selecteer een toegangsmachtigingsniveau.

De naam van een geregistreerd apparaat wijzigen

- 1 Tik op het Startscherm op , ga naar **Verbonden apparaten** en tik hierop.
- 2 Druk op  en tik op **Mediaserver**.
- 3 Selecteer een apparaat in de lijst **Geregistreerde apparaten** en selecteer vervolgens **Naam wijzigen**.
- 4 Voer een nieuwe naam voor het apparaat in.

Het toegangsniveau van een geregistreerd apparaat wijzigen

- 1 Tik op het Startscherm op , ga naar **Verbonden apparaten** en tik hierop.
- 2 Druk op  en tik op **Mediaserver**.
- 3 Selecteer een apparaat in de **Geregistreerde apparaten**-lijst.
- 4 Tik op **Toegangsniveau wijzigen** en selecteer een optie.

Hulp krijgen over het delen van content met andere apparaten

- Druk op  en tik vervolgens op **Help** wanneer de **Verbonden apparaten**-weergave is geopend.

Bestanden op andere apparaten afspelen op uw telefoon

Als u de functie Aangesloten apparaten hebt ingesteld, kunt u mediabestanden op andere apparaten afspelen op uw telefoon.



Een gedeeld mediabestand op uw telefoon afspelen

- 1 Zorg ervoor dat de apparaten waarmee u bestanden wilt delen, met hetzelfde Wi-Fi®-netwerk zijn verbonden als de telefoon.
- 2 Tik op het Startscherm op , ga naar **Aangesloten apparaten** en tik hierop.
- 3 Selecteer een verbonden apparaat onder **Serverlijst**.
- 4 Blader door de mappen van het verbonden apparaat en selecteer het mediabestand dat u wilt openen. Het bestand begint automatisch met afspelen.



Gedeelde mediabestanden afspelen op andere apparaten

U kunt de functie Aangesloten apparaten gebruiken om foto's en video's te openen die zijn opgeslagen in het interne geheugen van uw telefoon vanaf andere apparaten.

Foto's of video's van uw telefoon op een ander apparaat bekijken

- 1 Zorg ervoor dat de apparaten waarmee u bestanden wilt delen, met hetzelfde Wi-Fi®-netwerk zijn verbonden als de telefoon.
- 2 Tik in het Startscherm op .
- 3 Tik op **Galerij**.
- 4 Open het album met de bestanden die u wilt bekijken.
- 5 Tik op een foto of video en houd deze vast. Voor elk onderdeel verschijnen selectievakjes.
- 6 Markeer het onderdeel of de onderdelen die u wilt weergeven, druk op  en tik op .
- 7 Selecteer een apparaat. De geselecteerde bestanden worden in chronologische volgorde afgespeeld op het geselecteerde apparaat.

Een muziektrack van uw telefoon afspelen op een ander apparaat

- 1 Zorg ervoor dat de apparaten waarmee u bestanden wilt delen, met hetzelfde Wi-Fi®-netwerk zijn verbonden als de telefoon.
- 2 Tik op het Startscherm op , ga naar  en tik hierop.
- 3 Tik op **MIJN MUZIEK** om de muziekbibliotheek te openen.
- 4 Selecteer een muziekcategorie en blader naar het nummer dat u wilt afspelen.
- 5 Tik op .
- 6 Selecteer een apparaat. De track speelt automatisch af op het geselecteerde apparaat.

-  U kunt ook een nummer van uw telefoon afspelen op een ander apparaat door op de album art voor de track te tikken en vervolgens op **Afspelen op apparaat** te tikken.

De mobiele gegevensverbinding van uw telefoon delen

U kunt de mobiele gegevensverbinding van uw telefoon delen met één computer via een USB-kabel. Dit proces heet USB tethering- tethering. U kunt ook de gegevensverbinding van uw telefoon met maximaal acht apparaten tegelijkertijd delen door van uw telefoon een draagbare Wi-Fi®-hotspot te maken.

Wanneer uw telefoon de gegevensverbinding deelt, kunnen de volgende pictogrammen in de statusbalk of in het meldingsvenster verschijnen:



USB-tethering is actief



Draagbare Wi-Fi®-hotspot is actief



Zowel USB-tethering als de draagbare hotspot is actief

De gegevensverbinding van uw telefoon delen via een USB-kabel

- 1 Deactiveer alle USB-kabelverbindingen met uw telefoon.
 - 2 Gebruik de USB-kabel die bij uw telefoon is geleverd om uw telefoon op een computer aan te sluiten.
 - 3 Tik op het Startscherm op .
 - 4 Ga naar en tik op **Instellingen > Draadloos en netwerken > Tethering**.
 - 5 Schakel het selectievakje **USB-tethering** in. De telefoon begint zijn gegevensverbinding via het mobiele netwerk met de computer te delen via de USB-verbinding. Een actieve melding verschijnt in de statusbalk en het meldingsvenster.
 - 6 Vink het selectievakje **USB-tethering** uit of koppel de USB-kabel los om te stoppen met het delen van uw gegevensverbinding.
- ! U kunt de gegevensverbinding en het interne geheugen van uw telefoon niet tegelijkertijd via een USB-kabel delen. Zie *Uw telefoon aansluiten op een computer* op pagina 123 voor meer informatie.
- 💡 U moet uw computer mogelijk voorbereiden op het tot stand brengen van een netwerkverbinding via een USB-kabel. Ga naar android.com/tether voor de meest actuele informatie.

De gegevensverbinding van uw telefoon delen als een draagbare Wi-Fi®-hotspot

- 1 Tik op het Startscherm op .
- 2 Ga naar en tik op **Instellingen > Draadloos en netwerken > Tethering**.
- 3 Tik op **Instellingen voor draagbare Wi-Fi-hotspot > Wi-Fi-hotspot configureren**.
- 4 Voer de **SSID van netwerk** voor het netwerk in. Tik op het veld **Beveiliging** om een beveiligingstype te selecteren.
- 5 Voer een wachtwoord in als dat vereist is.
- 6 Tik op **Opslaan**.
- 7 Schakel het selectievakje **Draagb. Wi-Fi-hotspot** in. De telefoon begint zijn Wi-Fi®-netwerknamen (SSID) uit te zenden. U kunt dit netwerk nu verbinden met maximaal 8 computers of andere apparaten.
- 8 Vink het selectievakje **Draagb. Wi-Fi-hotspot** uit wanneer u wilt stoppen met het delen van uw gegevensverbinding via Wi-Fi®.

Uw draagbare hotspot een nieuwe naam geven of beveiligen



- 1 Tik op het Startscherm op .
- 2 Ga naar en tik op **Instellingen > Draadloos en netwerken > Tethering**.
- 3 Controleer of het selectievakje **Draagb. Wi-Fi-hotspot** is ingeschakeld.
- 4 Tik op **Instellingen voor draagbare Wi-Fi-hotspot > Wi-Fi-hotspot configureren**.
- 5 Voer de **SSID van netwerk** voor het netwerk in.
- 6 Tik op het veld **Beveiliging** om een beveiligingstype te selecteren.
- 7 Voer een wachtwoord in als dat vereist is.
- 8 Tik op **Opslaan**.

VPN's (Virtual Private Network)

Gebruik uw telefoon om verbinding te maken met VPN's, waarmee u van buitenaf toegang kunt krijgen tot bronnen binnen een beveiligd lokaal netwerk. VPN-verbindingen worden bijvoorbeeld vaak gebruikt door organisaties en onderwijsinstellingen voor gebruikers die toegang moeten krijgen tot intranetten en andere interne services terwijl ze zich buiten het interne netwerk bevinden, zoals vertegenwoordigers van een bedrijf die op reis zijn.

VPN-verbindingen kunnen op veel verschillende manieren tot stand worden gebracht, afhankelijk van het netwerk. Voor bepaalde netwerken moet u mogelijk een beveiligingscertificaat overbrengen naar uw telefoon om het daar te installeren. Zie *Uw telefoon aansluiten op een computer* op pagina 123 voor meer informatie over het overbrengen van content naar uw telefoon. Als u meer gedetailleerde informatie wilt hebben over het tot stand brengen van een verbinding met uw VPN, neemt u contact op met de netwerkbeheerder van uw bedrijf of organisatie.

Een VPN (Virtual Private Network) toevoegen

- 1 Tik op het Start scherm op .
- 2 Ga naar en tik op **Instellingen** > **Draadloos en netwerken** > **VPN-instellingen**.
- 3 Tik op **VPN toevoegen**.
- 4 Selecteer het type VPN dat u wilt toevoegen.
- 5 Voer uw VPN-instellingen in.
- 6 Druk op  en tik op **Opslaan**.

Verbinding maken met een VPN (Virtual Private Network)

- 1 Tik op het Start scherm op .
- 2 Ga naar en tik op **Instellingen** > **Draadloos en netwerken** > **VPN-instellingen**.
- 3 Tik in de lijst met beschikbare netwerken op het VPN waarmee u verbinding wilt maken.
- 4 Voer de vereiste informatie in.
- 5 Tik op **Verbinden**.



De verbinding verbreken met een VPN (Virtual Private Network)

- 1 Sleep de statusbalk omlaag.
- 2 Tik op de melding voor de VPN-verbinding om deze uit te schakelen.

Webbrowser





Gebruik uw webbrowser om webpagina's weer te geven en op de pagina's te navigeren, om pagina's toe te voegen als bladwijzers of om snelkoppelingen te maken vanuit het startscherm. U kunt meerdere browservensters tegelijk openen en de zoomfunctie gebruiken wanneer u op een pagina navigeert.

De webbrowser openen

- 1 Tik op het Startscherm op .
- 2 Ga naar en tik op .

Werkbalk

De werkbalkopties vereenvoudigen het surfen:

-  Een nieuw browservenster openen
-  Een bladwijzer toevoegen, openen of bewerken. Uw meest bezochte webpagina's weergeven of webpagina's uit de browsergeschiedenis openen
-  Open vensters weergeven
-  De huidige webpagina vernieuwen
-  Eén pagina vooruit gaan in de browsergeschiedenis
- ... Een menu openen om meer opties weer te geven

De werkbalk openen

- Druk vanuit de browser op .



Surfen op internet

Zoek- en adresbalk

Gebruik de zoek- en adresbalk om op het internet te surfen.



- 1 De downloadvoortgang van de huidige webpagina bekijken
- 2 Een zoekwoord invoeren om een webpagina te zoeken of voer het adres van een webpagina in om een webpagina te laden
- 3 Het downloaden van de huidige webpagina annuleren

-  Wanneer een pagina is gedownload, kunt u er een favoriet van maken door op het favorietenpictogram  te tikken naast de zoek- en adresbalk.

Een webpagina openen

- 1 Tik in uw browser op het tekstveld in de zoek- en adresbalk om het toetsenblok te activeren.
- 2 Voer een webadres in.
- 3 Tik op  als u de portretweergave gebruikt. Tik op **Ga** als u de liggende weergave gebruikt.

Naar een webpagina zoeken

- 1 Tik op het zoek- en adrestekstveld om het toetsenblok te activeren.
- 2 Voer een zoekwoord of -zin in.
- 3 Tik op  als u de portretweergave gebruikt. Tik op **Ga** als u de liggende weergave gebruikt.

De webbrowsert afsluiten

- Druk tijdens het surfen op .
- 💡 Wanneer u de browser weer opent, wordt de laatste weergave vóór het afsluiten in de browser hersteld, dus met hetzelfde aantal vensters, dezelfde positie en hetzelfde zoomniveau.

Navigeren door webpagina's

Een link selecteren



- Als u een link op een webpagina wilt selecteren, tikt u erop. De geselecteerde link wordt oranje gemarkeerd en de webpagina wordt geladen wanneer u uw vinger weer van de link haalt.
- 💡 Als u per ongeluk een link selecteert voordat u uw vinger weghaalt, kunt u de selectie ervan opheffen door uw vinger weg te slepen totdat de link niet langer gemarkeerd is.

Naar de vorige pagina gaan tijdens het surfen

- Druk op .

In- of uitzoomen op een webpagina

Gebruik een van de volgende methoden om in of uit te zoomen op een webpagina:

- Raak een gebied op de pagina met twee vingers tegelijkertijd aan en spreid ze uit elkaar om in te zoomen of knijp ze samen om uit te zoomen.
- Schuif uw vinger over het scherm om het zoombesturingselementen weer te geven. Tik op het pictogram  om in te zoomen of tik op  om uit te zoomen.
- Dubbeltik om in te zoomen op de webpagina en dubbeltik opnieuw om uit te zoomen.

De huidige webpagina opnieuw laden

- Druk op  en tik op **Vernieuwen**.

Een snelkoppeling voor een webpagina toevoegen aan uw startscherm

- 1 Druk wanneer u een webpagina weergeeft op .
- 2 Tik op **Bladwijzers > Toev..**
- 3 Indien gewenst kunt u de naam en het webadres bewerken. Als u klaar bent, tikt u op **OK**.
- 4 Tik op de favoriet en houd deze ingedrukt om een menu te openen.
- 5 Tik op **Snelk. nr startpagina toev..**

Een koppeling naar de huidige webpagina delen

- 1 Druk tijdens het surfen op .
- 2 Tik op **Meer > Pagina delen**.
- 3 Selecteer een beschikbare overdrachtsmethode en volg de instructies op het scherm.

Bladwijzers beheren

Met bladwijzers kunt u uw favoriete en veelbezochte webpagina's snel openen. Afhankelijk van uw netwerkoperator zijn er mogelijk bepaalde bladwijzers vooraf geïnstalleerd op de telefoon.

Een webpagina als favoriet opslaan

- 1 Druk wanneer u een webpagina weergeeft op .
 - 2 Tik op **Bladwijzers > Toev..**
 - 3 Indien gewenst kunt u de naam en het webadres bewerken.
 - 4 Als u klaar bent, tikt u op **OK**.
-  Als u een webpagina als favoriet wilt opslaan, kunt u ook op het pictogram  rechts van het zoek- en adrestekstveld tikken.

Een favoriet openen

- 1 Wanneer de browser is geopend, drukt u op .
- 2 Tik op **Bladwijzers**.
- 3 Tik op de favoriet die u wilt openen.

Een favoriet bewerken

- 1 Wanneer de browser is geopend, drukt u op .
- 2 Tik op **Bladwijzers**.
- 3 Raak een favoriet aan en houd deze ingedrukt om een menu te openen.
- 4 Tik op **Bladwijzer bewerken**.
- 5 Bewerk de naam en het webadres naar wens.
- 6 Als u klaar bent, tikt u op **OK**.

Een favoriet verwijderen



- 1 Wanneer de browser is geopend, drukt u op .
- 2 Tik op **Bladwijzers**.
- 3 Raak een favoriet aan en houd deze ingedrukt om een menu te openen.
- 4 Tik op **Bladwijzer verwijderen** om de geselecteerde favoriet te verwijderen.

Een eerder bezochte webpagina als favoriet opslaan

- 1 Wanneer de browser is geopend, drukt u op .
- 2 Tik op **Bladwijzers**.
- 3 Tik op het tabblad **Geschiedenis** of het tabblad **Meest bezocht** om een lijst van eerder bezochte webpagina's weer te geven.
- 4 Tik op het pictogram  rechts van het webpagina-item dat u als een favoriet wilt toevoegen.

Tekst en afbeeldingen beheren

Tekst op een webpagina zoeken

- 1 Druk wanneer u een webpagina weergeeft op .
- 2 Tik op **Meer > Zoeken op pagina**.
- 3 Voer uw zoektekst in. Overeenkomende tekens worden groen gemarkeerd.
- 4 Tik op de pijl-links of de pijl-rechts om naar het vorige of volgende overeenkomende item te gaan.
- 5 Tik op  om de zoekbalk te sluiten.

Tekst op een webpagina kopiëren

- 1 Zoek de tekst die u wilt kopiëren.
- 2 Druk op .
- 3 Tik op **Meer > Tekst selecteren**.
- 4 Plaats uw vinger aan het begin van de tekst die u wilt selecteren en sleep uw vinger naar het gewenste eindpunt. De tekst die u selecteert, wordt gemarkeerd.
- 5 Tik op de geselecteerde tekst om deze te kopiëren.
- 6 Als u tekst in een e-mail, SMS-bericht of MMS-bericht wilt plakken, raakt u het tekstveld in de toepasselijke applicatie aan, houdt u het veld vast en tikt u op **Plakken** in het menu dat wordt weergegeven.

Een afbeelding van een webpagina opslaan

- 1 Houd op de actieve webpagina de gewenste afbeelding aangeraakt totdat een menu verschijnt.
- 2 Tik op **Afbeelding opslaan**.

Meerdere vensters

In de browser kunnen maximaal acht verschillende vensters tegelijk worden geopend. U kunt zich bijvoorbeeld aanmelden bij uw webmail in het ene venster en een nieuwssite openen in het andere. U kunt eenvoudig schakelen tussen de vensters.

Een nieuw browservenster openen

- 1 Wanneer de browser is geopend, drukt u op .
- 2 Tik op **Nieuw venster**.

Een koppeling in een nieuw browservenster openen

- 1 Raak een koppeling aan tot een menu verschijnt.
- 2 Tik op **Openen in een nieuw venster**.

Schakelen tussen browservensters

- 1 Wanneer de browser is geopend, drukt u op .
- 2 Tik op **Vensters** om een lijst van alle geopende vensters weer te geven.
- 3 Tik op het venster dat u wilt openen.

Downloaden van internet

U kunt toepassingen en inhoud downloaden wanneer u met de webbrowser van de telefoon op internet surft. Doorgaans hoeft u alleen maar een downloadlink aan te raken om het downloaden van het gewenste bestand te starten.

Gedownloadte bestanden weergeven

- 1 Wanneer de browser is geopend, drukt u op .
- 2 Tik op **Meer > Downloads**.

Een lopende download annuleren

- 1 Wanneer de browser is geopend, drukt u op .
- 2 Tik op **Meer > Downloads**.
- 3 Schakel het selectievakje in naast het downloadbestand dat u wilt verwijderen.
- 4 Tik op **Annuleren**.

Browserinstellingen

U kunt de browserinstellingen wijzigen en uw browserweergave aanpassen. U kunt bijvoorbeeld de grootte van de weergegeven tekst wijzigen volgens uw behoeften. U kunt ook het cachegeheugen, cookies, de browsergeschiedenis en andere gegevens die gekoppeld zijn aan de door u bezochte websites, wissen.

Uw browserinstellingen wijzigen

- 1 Wanneer de browser is geopend, drukt u op .
- 2 Tik op **Meer > Instellingen**.

De tekstgrootte op webpagina's wijzigen

- 1 Wanneer de browser is geopend, drukt u op .
- 2 Tik op **Meer > Instellingen > Tekengrootte**.
- 3 Selecteer een tekstgrootte.

Het cachegeheugen van uw telefoon wissen

- 1 Wanneer de browser is geopend, drukt u op .
- 2 Tik op **Meer > Instellingen**.
- 3 Tik op **Cache wissen** en vervolgens op **OK** om te bevestigen.

Uw browsercookies wissen

- 1 Wanneer de browser is geopend, drukt u op .
- 2 Tik op **Meer > Instellingen**.
- 3 Tik op **Alle cookiedata wissen** en vervolgens op **OK** om te bevestigen.

Uw browsergeschiedenis wissen

- 1 Wanneer de browser is geopend, drukt u op .
- 2 Tik op **Meer > Instellingen**.
- 3 Tik op **Geschiedenis wissen** en vervolgens op **OK** om te bevestigen.

Webpagina's automatisch aanpassen

De optie automatisch aanpassen maakt het eenvoudiger om grote websites met tekst en afbeeldingen, zoals nieuwssites, te lezen. Als u bijvoorbeeld inzoomt op een webpagina wanneer automatisch aanpassen is ingeschakeld, wordt de tekst automatisch aan de grootte van het nieuwe scherm aangepast. Als automatisch aanpassen is uitgeschakeld, moet u mogelijk zijwaarts schuiven om een volledige zin te lezen.

Het formaat van webpagina's automatisch aanpassen

- 1 Wanneer de browser is geopend, drukt u op .
- 2 Tik op **Meer > Instellingen > Pagina's passend maken**.

Instellingen invoegtoepassingen

U kunt aanpassen hoe een invoegtoepassing moet werken op een webpagina. U kunt deze invoegtoepassingen bijvoorbeeld inschakelen voor een optimaal visueel effect wanneer u een webpagina weergeeft. Voor een hogere snelheid bij het surfen, kunt u uw browser ook zo instellen, dat invoegtoepassingen alleen op aanvraag worden uitgevoerd. U kunt de invoegtoepassingen ook volledig uitschakelen.

Invoegtoepassingen op aanvraag inschakelen

- 1 Wanneer de browser is geopend, drukt u op .
- 2 Tik op **Meer > Instellingen**.
- 3 Tik op **Plug-ins inschakelen**.
- 4 Schakel het selectievakje **Op aanvraag** in.

 Mogelijk moet u de browser opnieuw starten om de instellingen van kracht te laten worden.

Muziek

Haal alles uit uw muziekplayer. Beluister en orden muziek, audioboeken en podcasts die u vanaf een computer hebt overgebracht naar het interne geheugen van uw telefoon, of die u hebt aangeschaft en gedownload vanuit online winkels.

U kunt de Media Go™-applicatie gebruiken zodat de content eenvoudig beschikbaar is voor de muziekplayer. Media Go™ helpt bij het overbrengen van muziekcontent tussen een computer en een telefoon. Ga voor meer informatie naar *Uw telefoon aansluiten op een computer* op pagina 123.

Uw gehoor beschermen

Als u langdurig naar de muziekplayer of andere mediaplayers luistert, kan uw gehoor beschadigd worden, zelfs als het volume op een gemiddeld niveau staat. Om u voor dergelijke risico's te waarschuwen, verschijnt er een volumewaarschuwing wanneer het volume te hoog staat, en wanneer de muziekplayer lang dan 20 uur wordt gebruikt.

De volumewaarschuwing uitschakelen

- Tik op **OK** wanneer  verschijnt om de waarschuwing te sluiten.
- 💡 Elke keer dat u uw telefoon start, wordt het mediavolume automatisch op een veilig niveau ingesteld.

Mediabestanden naar het interne telefoongeheugen kopiëren

Kopieer al uw favoriete media-inhoud van uw computer naar uw telefoon en gebruik de volledige entertainmentfuncties van uw telefoon. Het is gemakkelijk om muziek, foto's, video's en andere bestanden over te brengen. Sluit de telefoon met een USB-kabel aan op een computer en gebruik het bestandsbeheer van de computer of de applicatie Media Go™ om bestanden over te brengen.

Zie *Uw telefoon aansluiten op een computer* op pagina 123 voor algemene informatie over het aansluiten van uw telefoon op een computer en het overbrengen van bestanden.

De muziekplayer gebruiken

Audiocontent afspelen

- 1 Tik op het Startscherm op **Media** >  om de muziekplayer te openen. Als  niet wordt weergegeven, tikt u op , gaat u vervolgens naar  en tikt u hierop.
- 2 Tik op **MIJN MUZIEK** om de muziekbibliotheek te openen.
- 3 Selecteer een muziekcategorie en blader naar de track die u wilt openen.
- 4 Tik op een track om deze af te spelen.

Overzicht van muziekplayer

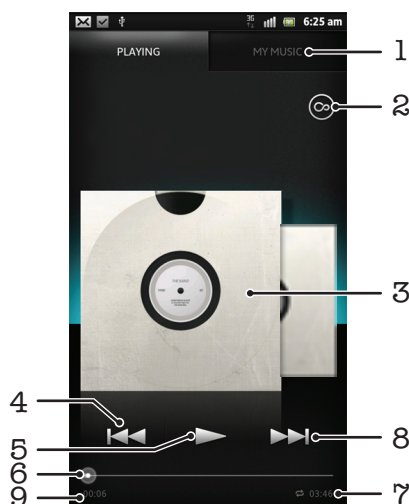

- 1 Blader door de muziek in het interne geheugen van uw telefoon.
- 2 Tik op de Oneindig-knop om online verwante informatie en plug-ins in de Android Market™ te vinden.
- 3 Album art (indien beschikbaar)
- 4 Naar de vorige track in de huidige afspelmachtrij gaan of terugspoelen
- 5 Knop Afspelen/Onderbreken
- 6 Voortgangsindicator: versleep de indicator of tik langs de lijn om snel door vooruit of terug te spoelen.
- 7 Totale tijd (lengte) van de track
- 8 Ga naar de volgende track in de huidige afspelmachtrij of spoel vooruit
- 9 Verstreken tijd voor de huidige track

De track wijzigen

- Tik op of terwijl een track wordt afgespeeld.
- Veeg album art naar links of naar rechts wanneer de radio aan staat.

Een track onderbreken

- Tik in de muziekplayer op .

Muziek vooruit- en terugspoelen

- Raak in de muziekplayer of aan en houd deze ingedrukt.
- 💡 U kunt ook de markering voor de voortgangsindicator naar links of rechts slepen.

Het audiovolume aanpassen

- Wanneer de muziekplayer een nummer afspeelt, drukt u op de volumetoets.

De geluidskwaliteit verbeteren met de equalizer

- 1 Druk op als de muziekplayer is geopend.
- 2 Tik op **Equalizer**. Sleep de knoppen van de frequentieband omhoog of omlaag als u het geluid handmatig wilt aanpassen.
- 3 Tik op en selecteer een stijl als u het geluid liever automatisch wilt aanpassen.



Surround sound inschakelen

- 1 Druk op als de muziekplayer is geopend.
- 2 Tik op **Equalizer** > **Meer** > **Hoofdtelefoon-surround**.
- 3 Selecteer een instelling.
- 4 Tik op **OK**.



De huidige afspeelwachtrij bekijken

- Tik op de album art en tik vervolgens op  als in de muziekplayer een track wordt afgespeeld.

De muziekplayer minimaliseren

- Wanneer de muziekplayer speelt, drukt u op  om naar het vorige scherm te gaan of druk op  om naar het Start scherm te gaan. De muziekplayer blijft afspelen op de achtergrond.



Terugkeren naar de muziekplayer wanneer muziek op de achtergrond wordt afgespeeld

- 1 Sleep de statusbalk omlaag om het meldingsvenster te openen.
 - 2 Tik op de titel van de track om de muziekplayer te openen.
-  Als alternatief kunt u  ingedrukt houden en op  tikken om terug te keren naar de muziekplayer.

Een track verwijderen

- 1 Open de bibliotheek van de muziekplayer en blader naar de track die u wilt verwijderen.
 - 2 Raak het nummer aan en houd het vast en tik op **Verwijderen**.
-  U kunt op deze manier ook albums verwijderen.

Een track delen

- 1 Raak wanneer u bladert door uw tracks in de bibliotheek van de muziekplayer een tracktitel aan en houd deze vast.
 - 2 Tik op **Verz..**
 - 3 Selecteer een beschikbare overdrachtsmethode en volg de instructies op het scherm.
-  U kunt op deze manier ook albums en playlists delen.
-  U kunt auteursrechtelijk beschermde items mogelijk niet kopiëren, verzenden of overbrengen.

Een track aanbevelen op Facebook™

- 1 Tik op  terwijl het nummer wordt afgespeeld op de muziekplayer om aan te geven dat je het "leuk" vindt op **Facebook™**. Voeg indien gewenst een reactie toe in het reactieveld.
- 2 Tik op **Delen** om de track te verzenden naar **Facebook™**. Als de track is ontvangen, ontvangt u een bevestigingsbericht van **Facebook™**.

Zoeken naar gerelateerde content met de Oneindig-knop

Wanneer een track wordt afgespeeld in de muziekplayer, kunt u de Oneindig-knop gebruiken om direct te zoeken naar audiocontent die gerelateerd is aan de artiest of de track.

Met de Oneindig-knop wordt een zoekopdracht naar het volgende gestart:

- muziek- en karaokevideo's op YouTube™
- artiestinfo op Wikipedia™
- tekst van liedjes op Google.com

Zoeken naar gerelateerde content met de Oneindig-knop

- Tik op  wanneer een track wordt afgespeeld in de muziekplayer.

Overzicht van Mijn muziek

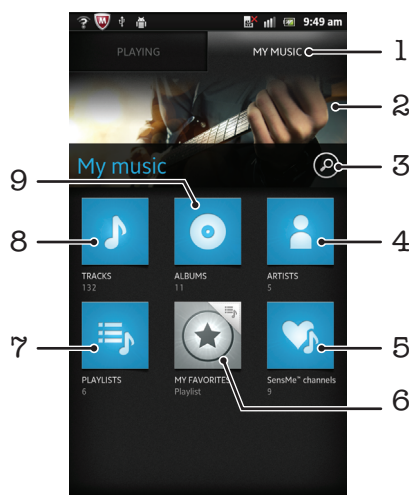

- 1 Blader door de muziek in het interne geheugen van de telefoon
- 2 Afbeelding van de uitvoerende artiest (indien beschikbaar)
- 3 Zoeken in alle nummers die op de telefoon zijn opgeslagen
- 4 Op artiest door de muziek bladeren
- 5 De muziek categoriseren met SensMe™-zenders
- 6 Door uw favoriete playlists bladeren
- 7 Door alle playlists bladeren
- 8 Op nummer door de muziek bladeren
- 9 Op album bladeren

My music gebruiken om uw tracks te beheren

Tik op het tabblad My Music in de muziekplayer voor een overzicht van alle tracks die u in het interne geheugen van uw telefoon hebt opgeslagen. In My Music kunt u over albums en playlists beheren, snelkoppelingen aanmaken en muziek ordenen op stemming en tempo.

Een muziektrack als snelkoppeling toevoegen

- 1 Tik in de muziekplayer op **MIJN MUZIEK**.
- 2 Tik op   of , en blader naar de track die u als snelkoppeling wilt opslaan.
- 3 Tik op de titel van de track en houd deze vast.
- 4 Tik op **Toevoegen als snelkoppeling**. De snelkoppeling verschijnt in de hoofdweergave Mijn muziek.

Snelkoppelingen opnieuw schikken

- 1 Tik in de muziekplayer op **MIJN MUZIEK**.
- 2 Raak een snelkoppeling aan en houd het ingedrukt tot het groter wordt en de telefoon trilt. Sleep het item vervolgens naar een nieuwe locatie.

Een snelkoppeling verwijderen

- 1 Tik in de muziekplayer op **MIJN MUZIEK**.
- 2 Raak een snelkoppeling aan en houd deze ingedrukt tot het groter wordt en de telefoon trilt. Sleep het item vervolgens naar .

! U kunt de volgende tabbladen niet verwijderen: **Tracks, Albums, Artiesten, Afspeellijsten en SensMe™ channels**.

Uw muziek met de nieuwste informatie bijwerken



- 1 Druk in Mijn muziek op .
- 2 Tik op . De telefoon zoekt online en downloadt de meest recente album art en track-informatie voor uw muziek.

 Het downloaden van muziek informatie activeert ook SensMe™-zenders.

Deel uw muziek in met behulp van SensMe™ channels

Met de SensMe™-kanaalapplicatie kunt u uw muziek indelen op stemming en tempo. SensMe™ groepeert alle tracks in twaalf categorieën, of kanalen, zodat u de muziek kunt selecteren die het beste bij uw stemming of bij het moment van de dag past.

De SensMe™ channels-applicatie inschakelen

- 1 Tik in de muziekplayer op **MIJN MUZIEK**.
 - 2 Tik op  > .
-  Voor deze applicatie is een mobiele of Wi-Fi®-netwerkverbinding nodig.

Muziek in een willekeurige volgorde afspelen

U kunt tracks in afspeellijsten in willekeurige volgorde afspelen. Een afspeellijst kan bijvoorbeeld een afspeellijst zijn die u zelf hebt gemaakt, of de afspeellijst voor een album.

Tracks in een willekeurige volgorde afspelen

- 1 Tik in de muziekplayer op **MIJN MUZIEK**.
 - 2 Tik op  of  en blader naar een album of playlist.
 - 3 Tik op het album of op de playlist om te openen.
 - 4 Tik op .
-  Wanneer een album of playlist open is, kunt u ook op  tikken en de shufflemodus of herhalingsmodus selecteren.

Playlists

In de muziekplayer worden automatisch Smart playlists gemaakt op het tabblad voor playlists  in de bibliotheek van de muziekplayer. U kunt ook uw eigen playlists maken op basis van de muziek die in het interne geheugen van uw telefoon is opgeslagen.

Bovendien kunt u de Media Go™-applicatie op een computer installeren en deze applicatie gebruiken om playlists van de computer naar het interne geheugen van uw telefoon te kopiëren. Zie voor meer informatie *Uw telefoon aansluiten op een computer* op pagina 123.

Uw eigen playlists maken

- 1 Tik in de muziekplayer op **MIJN MUZIEK**.
- 2 Raak de naam van de artiest of de titel van het album of de track aan om een artiest, album of track aan een playlist toe te voegen.
- 3 Tik in het menu dat wordt geopend op **Toevoegen aan playlist > Nieuwe playlist maken**.
- 4 Voer een naam voor de playlist in en tik op **OK**.

Tracks toevoegen aan een playlist

- 1 Wanneer u in de bibliotheek van de muziekplayer bladert, raakt u de naam van de artiest of de titel van het album of de track die u wilt toevoegen aan en houdt u deze ingedrukt.
- 2 Tik op **Toevoegen aan playlist**.
- 3 Tik op de naam van de playlist waaraan u de artiest, het album of de track wilt toevoegen. De artiest, het album of de track wordt aan de playlist toegevoegd.

Uw eigen playlists afspelen

- 1 Tik in de muziekplayer op **MIJN MUZIEK**.
- 2 Tik op .
- 3 Tik onder **Playlists** op een playlist.
- 4 Tik op een track om deze af te spelen.

Een nummer verwijderen uit een playlist

- 1 Houd in een playlist de titel van de track aangeraakt die u wilt verwijderen.
- 2 Tik op **Verwijderen uit playlist**.

Een playlist verwijderen

- 1 Tik in de muziekplayer op **MIJN MUZIEK** en selecteer vervolgens **Afspeellijsten**.
- 2 Houd de playlist die u wilt verwijderen aangeraakt.
- 3 Tik op **Verwijderen**.
- 4 Tik opnieuw op **Verwijderen** uw keuze te bevestigen.

De widget Muziekplayer

De widget Muziekplayer is een miniatuurapplicatie waarmee u rechtstreeks toegang krijgt tot de muziekplayer vanaf uw Startscherm. U moet deze widget aan het Startscherm toevoegen voordat u deze kunt gebruiken.

De widget muziekplayer aan uw startscherm toevoegen



- 1 Druk vanuit uw Startscherm op .
- 2 Tik op **Toevoegen > Widgets**.
- 3 Tik op .

Muziek identificeren met TrackID-technologie



Gebruik de TrackID™-muziekherkenningservice om een muziektrack te identificeren die in uw omgeving wordt afgespeeld. Leg een kort stukje van de track vast en binnen enkele seconden ziet u de info over artiest, titel en het album. U kunt tracks kopen die u met TrackID™ hebt geïdentificeerd en u kunt TrackID-charts weergeven om te zien waar TrackID-gebruikers wereldwijd naar zoeken. Gebruik TrackID™-technologie in een rustige omgeving voor de beste resultaten. Zie *Ik kan geen internetdiensten gebruiken* op pagina 141 als u de applicatie niet kunt gebruiken.

- ! De TrackID™-toepassing en de TrackID™-service worden niet in alle landen/regio's en door alle netwerken en/of serviceproviders in alle gebieden ondersteund.

De toepassing TrackID™ openen

- 1 Tik op het Startscherm op .
 - 2 Ga naar **TrackID™**  en tik erop.
- 💡 U kunt ook de TrackID™-widget gebruiken om de **TrackID™**-applicatie te openen.



Informatie over een track zoeken met TrackID™

- 1 Houd de telefoon in de richting van de muziekbron wanneer de applicatie **TrackID™** is geopend.
 - 2 Tik op . Wanneer een track wordt herkend met de TrackID™-service, verschijnt het resultaat op het scherm.
- 💡 Als u wilt terugkeren naar de startpagina van **TrackID™**, drukt u op .

Uw TrackID™-zoekgeschiedenis weergeven

- Wanneer de toepassing **TrackID™** is geopend, tikt u op .

TrackID™-charts weergeven

- 1 Wanneer de toepassing **TrackID™** open is, tikt u op het tabblad . Wanneer u voor de eerste keer een chart weergeeft, is dit op uw eigen regio ingesteld.
- 2 Tik om charts met de populairste zoekopdrachten in andere regio's te zien op  > **Regio's**.
- 3 Selecteer een land of regio.

De resultaten van de TrackID™-technologie gebruiken

Trackinformatie verschijnt wanneer de TrackID™-applicatie een track herkent. U kunt besluiten de track te kopen, de track op Facebook™ aan te bevelen of de track te delen via e-mail, Bluetooth of sms. U kunt bovendien meer informatie krijgen over de artiest van de track of zoeken naar gerelateerde trackcontent op YouTube™.

Een track aanschaffen met behulp van TrackID™-technologie

- 1 Wanneer de toepassing **TrackID™** is geopend, tikt u op een tracktitel.
 - 2 In het trackinformatiescherm tikt u op **Downloaden**.
 - 3 Volg de instructies op uw telefoon om uw aankoop te voltooien.
- ! De functie voor het aanschaffen van tracks wordt mogelijk niet in alle landen/regio's en door alle netwerken en/of serviceproviders in alle gebieden ondersteund.

Een track aanbevelen op Facebook™

- 1 Wanneer de toepassing **TrackID™** is geopend, tikt u op een tracktitel.
- 2 Wacht in het trackinformatiescherm tot dat het tabblad  verschijnt en tik dan op dat tabblad.
- 3 Log in bij **Facebook** en beveel de track aan.

! De functie wordt mogelijk niet in alle landen/regio's en door alle netwerken en/of serviceproviders in alle gebieden ondersteund.

Een track delen met behulp van TrackID™-technologie

- 1 Wanneer de toepassing **TrackID™** is geopend, tikt u op een tracktitel.
- 2 In het trackinformatiescherm tikt u op **Delen**.
- 3 Selecteer een van de beschikbare overdrachtsmethoden.

! De functie voor het delen van tracks wordt mogelijk niet in alle landen/regio's en door alle netwerken en/of serviceproviders in alle gebieden ondersteund.

TrackID™ gebruiken om tracks op de FM-radio te identificeren

U kunt **TrackID™**-technologie gebruiken om muziektracks te identificeren wanneer deze op de FM-radio van uw telefoon worden afgespeeld en deze delen op **Facebook**.

Een track identificeren op de FM-radio via TrackID™

- 1 Sluit een headset of een hoofdtelefoon aan op uw telefoon.
- 2 Tik in het Startscherm op .
- 3 Ga naar **FM-radio**  en tik erop om de radio te openen. De beschikbare zenders worden weergegeven wanneer u door de frequentieband bladert.
- 4 Tik op  terwijl een nummer op de FM-radio wordt gespeeld.
- 5 De applicatie TrackID™ analyseert het nummer. Als de track wordt herkend, krijgt u een trackresultaat of een lijst met mogelijke tracks te zien.

! Deze functie wordt niet in alle landen/regio's en door alle netwerken en/of serviceproviders in alle gebieden ondersteund.

Een radiotrack delen op Facebook™

- 1 Zorg ervoor dat de integratie van Facebook is ingeschakeld.
- 2 Meld u aan bij Facebook™.
- 3 Open de FM-radio.
- 4 Als de FM-radio een nummer speelt dat u wilt delen, gebruikt u de applicatie TrackID™ om het nummer te herkennen.
- 5 Als het resultaat voor een track verschijnt, tikt u op  om details van de track naar Facebook™ te sturen. Desgewenst kunt u ook een reactie plaatsen in het betreffende veld van Facebook™.

De FM-radio gebruiken

De FM-radio in uw telefoon werkt net als elke andere FM-radio. U kunt bijvoorbeeld bladeren door FM-radiozenders, deze beluisteren en de zenders opslaan als favorieten. U moet een bedrade headset of hoofdtelefoon op de telefoon aansluiten voordat u de radio kunt gebruiken. Dat komt omdat de headset of hoofdtelefoon als antenne werkt. Nadat een van deze apparaten is aangesloten, kunt u het geluid van de radio eventueel door de telefoonluidspreker laten komen.

- Wanneer u de FM-radio opent, worden de beschikbare zenders automatisch weergegeven. Als een zender RDS-informatie doorgeeft, verschijnt deze enkele seconden nadat u begonnen bent met luisteren naar de zender.

De FM-radio starten

- 1 Sluit een headset of een hoofdtelefoon aan op uw telefoon.
- 2 Tik vanaf uw Startscherm op .
- 3 Tik op **FM-radio** . De beschikbare zenders worden weergegeven wanneer u door de frequentieband bladert.

- ! Wanneer u de FM-radio start, worden de beschikbare zenders automatisch weergegeven. Als een zender RDS-informatie doorgeeft, verschijnt deze enkele seconden nadat u begonnen bent met luisteren naar de zender.

Overzicht van FM-radio

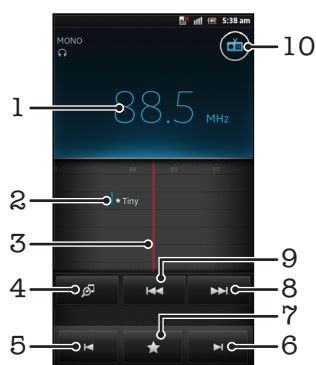

- | | |
|----|--|
| 1 | Ingestelde frequentie |
| 2 | Een opgeslagen favoriete zender |
| 3 | Afstemknop |
| 4 | Start de applicatie voor muziekherkenning TrackID™ |
| 5 | Ga omlaag over de frequentieband naar de volgende favoriete zender |
| 6 | Ga omhoog over de frequentieband naar de volgende favoriete zender |
| 7 | Een zender als favoriet opslaan of verwijderen |
| 8 | Ga omhoog over de frequentieband op zoek naar een zender |
| 9 | Ga omlaag over de frequentieband op zoek naar een zender |
| 10 | Aan/uit-knop voor radio |

Schakelen tussen radiozenders

- Veeg met uw vinger naar links of naar rechts langs de frequentieband.
- Sleep de afstemknop naar rechts of naar links.



Uw favoriete radiokanalen gebruiken

U kunt de radiozenders die u het vaakst beluistert, opslaan als favorieten. Met favorieten kunt u snel teruggaan naar een radiozender.



Een zender als favoriet opslaan

- 1 Ga wanneer de radio is geopend naar de zender die u wilt opslaan als favoriet.
- 2 Tik op  en selecteer vervolgens .
- 3 Voer een naam in voor de zender en druk dan op **Opslaan**.

Een zender als favoriet verwijderen

- 1 Wanneer de radio is geopend, tikt u op .
- 2 Tik op  naast de zender die u wilt verwijderen.
- 3 Tik op **Verwijderen**.

Schakelen tussen favoriete zenders

- Wanneer de radio is geopend, tikt u op  of .
- ! Als u wilt schakelen tussen favorieten, moet u eerst minstens twee zenders als favorieten opslaan.

Opnieuw zoeken naar radiozenders

Als u zich op een nieuwe locatie bevindt of wanneer de ontvangst is verbeterd op uw huidige locatie, kunt u opnieuw scannen naar radiozenders.

- ! De nieuwe zoekopdracht is niet van invloed op opgeslagen favorieten.



Opnieuw zoeken naar radiozenders

- 1 Wanneer de radio is geopend, drukt u op .
- 2 Tik op **Kanalen zoeken**. De hele frequentieband wordt gescand en alle beschikbare zenders worden weergegeven.

Het geluid van de radio tussen apparaten wisselen

U kunt naar de radio luisteren door middel van een bedrade headset of een bedrade hoofdtelefoon. Nadat een van deze apparaten is aangesloten, kunt u het geluid naar wens omschakelen naar de telefoonluidspreker.



Het radiogeluid naar de telefoonluidspreker omschakelen

- 1 Wanneer de radio is geopend, drukt u op .
 - 2 Tik op **Via luidspreker afsp.**
- 💡 Druk op  en tik op **Afsp. op hoofdtelefoon** om het geluid terug te schakelen naar de bedrade headset of hoofdtelefoon.

Wisselen tussen de mono- en stereogeluidsmodus

U kunt naar uw FM-radio in de mono- of stereomodus luisteren. In sommige gevallen kan het wisselen van de monomodus naar de stereomodus de ruis verminderen en de geluidskwaliteit verbeteren.

Wisselen tussen de mono- en stereogeluidsmodus

- 1 Wanneer de radio is geopend, drukt u op .
- 2 Tik op **Stereogeluid inschakelen**.
- 3 Druk op  en tik op **Monogeluid afdwingen** om de radio weer in monogeluidsmodus te beluisteren.

Radiotracks identificeren met TrackID™

Gebruik **TrackID™**-technologie om muziektracks te identificeren wanneer ze op de FM-radio van uw telefoon worden afgespeeld.

Een nummer identificeren op de FM-radio via TrackID™

- 1 Tik op  terwijl het nummer op de FM-radio van uw telefoon wordt afgespeeld.
 - 2 Er wordt een voortgangindicator weergegeven terwijl de TrackID™-applicatie het nummer analyseert. Als dit lukt, krijgt u een trackresultaat of een lijst met mogelijke tracks te zien.
 - 3 Druk op  om terug te keren naar de FM-radio.
- ! De TrackID™-toepassing en de TrackID™-service worden niet in alle landen/regio's en door alle netwerken en/of serviceproviders in alle gebieden ondersteund.

De muziek die u leuk vindt op Facebook™ delen

Wanneer u via de FM Radio naar muziek luistert, kunt u de gegevens van de tracks die u leuk vindt op **Facebook** delen. U moet een **Facebook**-account hebben en op **Facebook** zijn ingelogd.

Gegevens van muziek die u leuk vindt op Facebook™ delen

- 1 Tik op  wanneer op de FM-radio een nummer wordt afgespeeld dat u wilt delen.
 - 2 Voeg indien gewenst een commentaar toe in het opmerkingenveld.
 - 3 Tik op **Delen** om de gegevens van de track naar **Facebook** te verzenden.
 - 4 Tik **Annuleren** om terug te gaan naar de applicatie **FM-radio**.
 - 5 Als u de track op uw **Facebook**-account hebt gepost, verschijnt er een bevestigingsbericht op het scherm van de FM-radio.
- !  verschijnt niet op het scherm van de FM-radio als u niet bent ingelogd bij **Facebook**.

Foto's maken en video's opnemen

Uw telefooncamera beschikt over een erg gevoelige Exmor R™-sensor, waardoor u scherpe foto's en video's kunt vastleggen, zelfs bij een lage belichting. Met uw telefooncamera kunt u gewone 2D-foto's maken of 3D-foto's opnemen in de modus 3D-panorama door beweging en de modus Bewegen meerdere hoeken. Verzend uw foto's en video's als multimedieberichten naar vrienden of upload ze naar een webservice. Uw telefoon heeft ook een camera vooraan. Dit is handig voor zelfportretten.

Overzicht van cameratoetsen

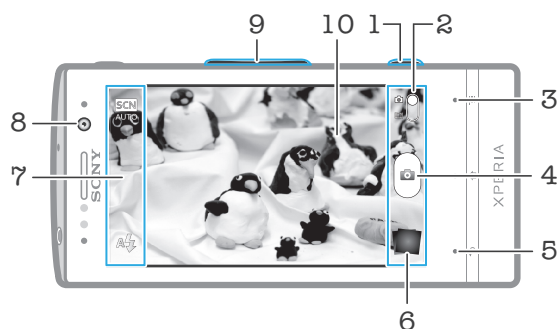

- 1 Cameratoets: camera activeren/foto's maken/video's opnemen
- 2 Schakelen tussen foto- en videocamera
- 3 Alle instellingen weergeven
- 4 Foto's maken of videoclips opnemen
- 5 Een stap teruggaan of de camera afsluiten
- 6 Foto's en video's weergeven
- 7 Pictogrammen voor camera-instellingen
- 8 Camera vooraan
- 9 In- of uitzoomen
- 10 Hoofdcamerascherm

De camera activeren

- Houd de cameratoets ingedrukt.

De camera sluiten

- Druk op  vanuit het hoofdcamerascherm.

De fotocamera gebruiken

Er zijn drie manieren om foto's te maken met de fotocamera. U kunt op de cameratoets drukken, tikken op de cameraknop op het scherm of een punt op het scherm aanraken.



Een foto maken door het scherm aan te raken

- 1 Activeer de camera.
 - 2 Als de fotocamera niet is geselecteerd, versleept u  naar .
 - 3 Druk op  om alle instellingen weer te geven.
 - 4 Tik op **Opnamemodus** en selecteer **Vastleggen met aanraken** als het nog niet is geselecteerd.
 - 5 Richt de camera op het onderwerp .
 - 6 Houd een plek op het scherm aangeraakt om de autofocus te activeren. Wanneer het scherpstelkader groen wordt, tilt u uw vinger op om een foto te maken.
- ! Pas op dat u ,  of andere pictogrammen niet aanraakt wanneer u het scherm aanraakt om een foto te nemen.

Een foto maken door op de knop op het scherm te tikken

- 1 Activeer de camera.
- 2 Als de fotocamera niet is geselecteerd, versleept u  naar .
- 3 Druk op  om alle instellingen weer te geven.
- 4 Tik op **Opnamemodus** en selecteer **Knop op scherm** als het nog niet is geselecteerd.
- 5 Richt de camera op het onderwerp .
- 6 Tik op de knop op het scherm . De foto wordt gemaakt zodra u uw vinger van het scherm haalt.

Een zelfportret maken met de camera vooraan

- 1 Activeer de camera.
- 2 Als de fotocamera niet is geselecteerd, versleept u  naar .
- 3 Tik op het pictogram bovenaan links op het scherm en selecteer vervolgens **Camera aan voorzijde**.
- 4 Druk op  om alle instellingen weer te geven.
- 5 Als u de foto wilt maken, drukt u op de cameratoets. De foto wordt gemaakt zodra u uw vinger van het scherm haalt.

De zoomfunctie gebruiken

- Druk de volumetoets omhoog of omlaag om in of uit te zoomen wanneer de camera is geopend.

De flitser voor de fotocamera gebruiken



- 1 Wanneer de camera is geopend, drukt u op .
- 2 Tik op **Flitser** en selecteer de gewenste flitserinstelling.
- 3 Maak de foto.

Uw foto's en video's weergeven

- 1 Open de camera, tik vervolgens op een miniatuurweergave onder aan het scherm om een foto of video te openen.
- 2 Veeg naar links of rechts om uw foto's en video's weer te geven. Video's worden aangeduid met .

- 💡 In stap 1 kunt u de miniatuurweergaven van rechts naar links vegen en vervolgens de weergave selecteren die u wilt bekijken.

Een foto verwijderen



- 1 Open de foto die u wilt verwijderen.
- 2 Druk op  en tik op .

- 💡 Om een onlangs gemaakte foto of video te verwijderen, kunt u ook op de miniatuur rechtsonder in de zoeker tikken en het item dat u wilt verwijderen indrukken en aangeraakt houden.

Gezichtsdetectie

Met gezichtsdetectie kunt u de focus richten op een gezicht dat niet in het midden staat. De camera kan maximaal vijf gezichten herkennen. De gezichten worden gemarkeerd met witte kaders. Met een geel kader wordt aangegeven op welk gezicht wordt scherpgesteld. De focus wordt ingesteld op het gezicht dat zich het dichtst bij de camera bevindt. U kunt ook op een van de kaders tikken om te bepalen op welk gezicht moet worden scherpgesteld.

Gezichtsdetectie inschakelen

- 1 Activeer de camera.
- 2 Als de fotocamera niet is geselecteerd, versleept u  naar .
- 3 Tik op het pictogram linksboven en selecteer vervolgens **Normaal**.
- 4 Druk op  om alle instellingen weer te geven.
- 5 Tik op **Scherpstel-modus > Gezichts-detectie**.

Een foto maken met gezichtsdetectie

- 1 Wanneer de camera is geopend en **Gezichts-detectie** is ingesteld, richt u de camera op uw onderwerp. Er kunnen tot 5 gezichten worden gedetecteerd en elk gedetecteerd gezicht wordt in een kader geplaatst.
- 2 Tik op het kader dat u wilt selecteren voor scherpstelling. Tik niet op een kader als u de scherpstelling automatisch wilt laten bepalen.
- 3 Druk de cameratoets half in. Met een groen kader wordt het gezicht aangegeven waarop wordt scherpgesteld.
- 4 Druk de cameratoets volledig in als u een foto wilt maken.

Lachdetectie

Met glimlachdetectie kunt u lachende gezichten vastleggen. In de camera worden maximaal vijf gezichten herkend. Eén van deze gezichten wordt geselecteerd voor glimlachdetectie en autofocus. Met een groen kader wordt aangegeven welk gezicht is geselecteerd. Wanneer het geselecteerde gezicht lacht, wordt automatisch een foto gemaakt.

Glimlachdetectie inschakelen

- 1 Activeer de camera.
- 2 Als de fotocamera niet is geselecteerd, versleept u  naar .
- 3 Druk op  om alle instellingen weer te geven.
- 4 Tik op **Glimlachdetectie** en selecteer een lachniveau.

Een foto maken met lachdetectie

- 1 Wanneer de camera is geopend en **Glimlachdetectie** is ingeschakeld, richt u de camera op uw onderwerp. Elk gedetecteerd gezicht verschijnt in een kader in de zoeker (maximaal vijf gezichten).
- 2 In de camera wordt bepaald waarop moet worden scherpgesteld.
- 3 Het geselecteerde gezicht verschijnt in een groen kader en de foto wordt automatisch gemaakt.
- 4 Als er geen glimlach wordt gedetecteerd, drukt u op de cameratoets om de foto handmatig te maken.

De geografische positie toevoegen aan uw foto's

Schakel geotagging in om een benadering van de geografische locatie (een geotag) toe te voegen aan foto's die u maakt. De geografische locatie wordt bepaald met behulp van draadloze netwerken (mobiele netwerken of Wi-Fi®) of GPS-technologie.



Wanneer  wordt weergegeven op het camerascherm, is geotagging ingeschakeld maar is de geografische positie niet gevonden. Wanneer  wordt weergegeven, is geotagging ingeschakeld en is de geografische locatie beschikbaar. U kunt dan een geotag toevoegen aan uw foto. Wanneer geen van de twee symbolen wordt weergegeven, is geotagging uitgeschakeld.

Geotagging inschakelen



- 1 Activeer de camera.
- 2 Als de fotocamera niet is geselecteerd, versleept u  naar .
- 3 Druk op  en tik op **Geolabels > Aan**.
- 4 Tik op **OK** om akkoord te gaan met het inschakelen van GPS en/of draadloze netwerken.
- 5 Schakel de gewenste opties in onder **Mijn locatie**.
- 6 Nadat u de instellingen hebt bevestigd, drukt u op  om terug te keren naar het camerascherm.
- 7 Als  op het camerascherm wordt weergegeven, is uw locatie beschikbaar en kan een geotag aan uw foto worden toegevoegd. Controleer uw GPS en/of draadloze netwerkverbinding als dit niet het geval is.

Fotocamera-instellingen gebruiken

De fotocamera-instellingen aanpassen

- 1 Activeer de camera.
- 2 Als de fotocamera niet is geselecteerd, versleept u  naar .
- 3 Tik op één van de pictogrammen voor instellingen links op het scherm.
- 4 Druk op  om alle instellingen weer te geven.
- 5 Selecteer de instelling die u wilt aanpassen en bewerk deze vervolgens naar wens.

Het instellingenvenster voor de fotocamera aanpassen

- 1 Wanneer de camera is geopend, drukt u op  om alle instellingen weer te geven.
 - 2 Raak de instelling aan die u wilt verplaatsen, houd deze ingedrukt en sleep deze naar de gewenste positie.
-  Als u de instelling buiten het instellingenvenster sleept, wordt de wijziging geannuleerd.

Overzicht van instellingen voor fotocamera



Normaal



Camera aan voorzijde

Selecteer de camera vooraan als u een zelfportret wilt maken.



3D-pan. door beweging

Met 3D-panorama door beweging kunt u panoramische groothoekfoto's van elke scène maken in 3D. Druk op de cameratoets en beweeg de camera gelijkmatig van de ene zijde naar de andere.



Meerdere hoeken door beweging

In de modus Bewegen meerdere hoeken maakt de camera verschillende opnamen in verschillende hoeken terwijl u over de scène draait. Deze beelden worden samen opgeslagen in een MPO-bestand (Multiple Picture Object).



Draaipanorama

Gebruik deze instelling om panoramische groothoekfoto's te maken. Druk op de cameratoets en beweeg de camera gelijkmatig van de ene zijde naar de andere.

Scherpstel-modus

Met de scherpstelfunctie bepaalt u welk deel van een foto scherp moet zijn. Wanneer continue autofocus is ingeschakeld, blijft de camera scherpstellen zodat het gebied in het witte focuskader scherp blijft.



Enkele autofocus

De camera stelt automatisch scherp op het geselecteerde onderwerp. Continue autofocus is ingeschakeld. Raak het camerascherm aan en houd het vast. Het witte focuskader wordt groen als er is scherpgesteld. De foto wordt gemaakt wanneer u uw vinger van het scherm haalt.



Multi-autofocus

Er wordt automatisch scherpgesteld op verschillende gebieden van het beeld. Raak het camerascherm aan en houd het vast. Het witte focuskader wordt groen als er is scherpgesteld. De foto wordt gemaakt wanneer u uw vinger van het scherm haalt. Continue autofocus is uitgeschakeld.



Gezichts-detectie

De camera kan maximaal vijf menselijke gezichten herkennen. De gezichten worden gemarkeerd met kaders op het camerascherm. De camera stelt automatisch scherp op het dichtstbijzijnde gezicht. U kunt ook selecteren op welk gezicht u wilt scherpstellen door erop te tikken op het scherm. Raak het camerascherm aan en houd het vast. Het witte focuskader wordt groen als er is scherpgesteld. De foto wordt gemaakt wanneer u uw vinger van het scherm haalt. Gezichtsdetectie kan niet worden gebruikt voor alle scènetypen. Continue autofocus is ingeschakeld.



Oneindig

Gebruik deze optie wanneer u foto's op grote afstand maakt. Er wordt scherpgesteld op onderwerpen op grote afstand. Onderwerpen dicht bij de camera worden mogelijk wazig weergegeven. Continue autofocus is uitgeschakeld.



Aanraakfocus

Raak een specifiek gebied op het camerascherm aan om het scherpstelgebied in te stellen. Continue autofocus is uitgeschakeld. Raak het camerascherm aan en houd het vast. Het witte focuskader wordt groen als er is scherpgesteld. De foto wordt gemaakt wanneer u uw vinger van het scherm haalt.

! Deze instelling is alleen beschikbaar in de opnamemodus **Normaal**.

Lichtwaarde



Bepaal de hoeveelheid licht voor de foto die u wilt maken. Een hogere waarde duidt een hogere lichthoeveelheid aan.

! Deze instelling is alleen beschikbaar in de opnamemodus **Normaal**.

Lichtmeting

Met deze functie wordt automatisch een gebalanceerde belichting vastgesteld door de hoeveelheid licht te meten voor het beeld dat u wilt vastleggen.



Centrum

De belichting aanpassen aan het centrum van de zoeker.



Gemiddeld

De belichting berekenen op basis van de hoeveelheid licht voor het gehele beeld.



Spot

De belichting aanpassen voor een uiterst klein deel van het beeld dat u wilt vastleggen.

! Deze instelling is alleen beschikbaar in de opnamemodus **Normaal**.

Witbalans

Met de instelling voor de witbalans wordt de kleurbalans aangepast op basis van de lichtomstandigheden.



Auto

Hiermee wordt de kleurbalans automatisch aan de lichtomstandigheden aangepast.



LED-licht

Hiermee wordt kleurbalans aangepast voor warme lichtomstandigheden zoals onder gloeilampen.



TL-licht

Hiermee wordt de kleurbalans aangepast voor tl-licht.



Daglicht

Hiermee wordt de kleurbalans aangepast voor voor zonnige omstandigheden buitenshuis.



Bewolkt

Hiermee wordt de kleurbalans aangepast voor een bewolkte lucht.

! Deze instelling is alleen beschikbaar in de opnamemodus **Normaal**.

Scènes

Gebruik de functie Scènes om de camera met vooraf geprogrammeerde instellingen snel in te stellen voor veelvoorkomende situaties. In de camera zijn een aantal instellingen vastgesteld die geschikt zijn voor de geselecteerde scène. Hiermee bent u verzekerd van de best mogelijke foto.

-  **Uit**
De functie Scènes is uit en foto's kunnen handmatig worden gemaakt.
-  **Portret**
Gebruik deze optie voor portretfoto's. De instellingen worden geoptimaliseerd voor ietwat zachtere huidtinten.
-  **Landschap**
Gebruik deze optie voor landschapsfoto's. De camera wordt scherpgesteld op objecten in de verte. Wanneer **Landschap** is geselecteerd, wordt de scherpstelmodus gewijzigd naar **Oneindig**.
-  **Nachtsceene**
Gebruik deze optie om 's nachts of in slecht belichte omgevingen foto's te maken (zonder flitser). Wegens de lange belichtingstijd moet de camera stil worden gehouden of op een stabiel oppervlak worden geplaatst. Wanneer **Nachtsceene** is geselecteerd, wordt de scherpstelmodus gewijzigd naar **Oneindig**.
-  **Nachtportret**
Gebruik deze optie om 's nachts of in slecht belichte omgevingen portretfoto's te maken (met of zonder flitser). Wegens de lange belichtingstijd moet de camera stil worden gehouden of op een stabiel oppervlak worden geplaatst.
-  **Strand en sneeuw**
Gebruik deze optie in heldere omgevingen om onderbelichte foto's te voorkomen.
-  **Sport**
Gebruik deze optie voor foto's van snel bewegende onderwerpen. Door de korte belichtingstijd wordt de bewegingsvervaging geminimaliseerd.
-  **Feest**
Gebruik deze optie voor foto's binnenshuis in slecht belichte omgevingen. Met deze scène worden achtergrondverlichting en kaarslicht binnenshuis opgevangen. Wegens de lange belichtingstijd moet de camera stil worden gehouden of op een stabiel oppervlak worden geplaatst.
-  **Document**
Gebruik deze optie voor foto's van tekst of tekeningen. Geeft de foto een verhoogd, scherper contrast.

! Deze instelling is alleen beschikbaar in de opnamemodus **Normaal**.

ISO



U kunt de vervaging van het beeld die wordt veroorzaakt door donkere omstandigheden of bewegende onderwerpen, verminderen door de ISO-gevoeligheid te verhogen.

-  **Automatisch**
Stelt de ISO-gevoeligheid automatisch in.
-  **100**
Stelt de ISO-gevoeligheid in op 100.
-  **200**
Stelt de ISO-gevoeligheid in op 200.
-  **400**
Stelt de ISO-gevoeligheid in op 400.
-  **800**
Stelt de ISO-gevoeligheid in op 800.

! Deze instelling is alleen beschikbaar in de opnamemodus **Normaal**.

Flitser

Gebruik de flitser om foto's te maken bij slechte lichtomstandigheden of bij tegenlicht

-  **Automatisch**
De camera bepaalt automatisch of de lichtomstandigheden het gebruik van een flitser vereisen.
-  **Opvulflits**
Gebruik deze instelling als de achtergrond helderder is dan het onderwerp. Hiermee worden ongewenste donkere schaduwen verwijderd.
-  **Uit**

De flitser is uitgeschakeld. Soms kan de kwaliteit van een foto beter zijn zonder het gebruik van de flitser, zelfs onder omstandigheden met slecht licht. Als u een goede foto wilt maken zonder de flitser te gebruiken, hebt u een vaste hand nodig. Gebruik de zelfontspanner om wazige foto's te voorkomen.



Rode-ogenreductie

Vermindert de rode kleur van ogen wanneer u een foto maakt.

Resolutie

Kies uit verschillende afbeeldingsformaten en hoogte-breedteverhoudingen voordat u een foto maakt. Voor een foto met een hogere resolutie is meer geheugen vereist.



5MP 4:3

5 megapixel-fotoformaat met hoogte-breedteverhouding van 4:3. Geschikt voor foto's die u wilt weergeven op niet-breedbeeldschermen of wilt afdrukken met een hoge resolutie.



3MP 16:9

3 megapixel-fotoformaat met hoogte-breedteverhouding van 16:9. Een breedbeeldformaat met hoge resolutie. Heeft een hogere resolutie dan full HD. Geschikt voor foto's die u op breedbeeldschermen wilt weergeven.



2MP 4:3

2 megapixel-fotoformaat met hoogte-breedteverhouding van 4:3. Geschikt voor foto's die u wilt weergeven op niet-breedbeeldschermen.



2MP 16:9

2 megapixel-fotoformaat met hoogte-breedteverhouding van 16:9. Geschikt voor foto's die u op breedbeeldschermen wilt weergeven.

Zelfontspanner

Met de zelfontspanner kunt u een foto maken zonder de telefoon vast te houden. Gebruik deze functie om zelfportretten te maken, of groepsfoto's waarbij iedereen op de foto staat. U kunt de zelfontspanner gebruiken om te voorkomen dat de camera beweegt tijdens het maken van foto's



Aan (10 seconden)

Een vertraging van 10 seconden instellen vanaf het moment dat u op het camerascherm tikt tot het moment dat de foto wordt gemaakt



Aan (2 seconden)

Een vertraging van 2 seconden instellen vanaf het moment dat u op het camerascherm tikt tot het moment dat de foto wordt gemaakt



Uit

De foto wordt gemaakt zodra u op het camerascherm tikt.

Glimlach-detectie

Gebruik de functie voor de glimlachdetectie om het type lach te bepalen waarop de camera reageert voordat u een foto neemt.



Groot

Er wordt alleen een foto gemaakt wanneer een grote lach wordt gedetecteerd.



Normale lach

Er wordt een foto gemaakt wanneer een normale lach wordt gedetecteerd.



Glimlach

Er wordt een foto gemaakt wanneer een kleine lach wordt gedetecteerd.



Uit

De functie voor de lachdetectie is uitgeschakeld.

Geolabels



Foto's labelen met informatie over de locatie waar de foto is gemaakt



Aan

Wanneer geotagging is ingeschakeld, wordt een benadering van de geografische locatie toegevoegd aan foto's die u maakt. Als u geotagging wilt gebruiken, moet u ook de locatiefuncties in het menu **Instellingen** inschakelen.

Zie *Locatiediensten gebruiken om uw positie te vinden* op pagina 126.

U moet de locatie bepalen voordat u een foto maakt om geotags aan de foto toe te voegen. Uw locatie is vastgesteld wanneer  op het camerascherm wordt weergegeven.  wordt weergegeven wanneer de telefoon zoekt naar uw locatie.



Uit

Wanneer geotagging is uitgeschakeld, kunt u de locatie waar u een foto nam niet bekijken

Sluitergeluid

Selecteer of u een geluid wilt weergeven wanneer u een foto vastlegt.

Opnamemodus

Selecteer de methode die u gebruikt voor het maken van foto's.



Knop op scherm

Maak een foto door op het camerascherm op de opnameknop te tikken. De foto wordt gemaakt zodra u uw vinger van het scherm haalt.



Vastleggen met aanraken

Kies een specifiek scherpstelgebied door het camerascherm met uw vinger aan te raken. De foto wordt gemaakt zodra u uw vinger van het scherm haalt. Dit is alleen van toepassing wanneer de scherpstelmodus is ingesteld op aanraakfocus.



Alleen cameratoets

Maak alleen een foto met de hardwarecameratoets. De foto wordt gemaakt zodra u uw vinger van het scherm haalt.

Snel starten

Via de snelstartinstellingen kunt u de camera activeren vanaf de slaapstand door de cameratoets ingedrukt te houden.



Starten en vastleggen

Door de cameratoets ingedrukt te houden, wordt de eerste foto onmiddellijk nadat de camera is gestart vanaf de slaapstand, gemaakt.



Alleen starten

Door de cameratoets ingedrukt te houden, wordt de camera gestart vanaf de slaapstand.



Uit

De camera kan niet worden gestart wanneer de telefoon in de slaapstand is, zelfs wanneer u de cameratoets ingedrukt houdt.

Tips voor gebruik van de camera

Regel van derden

Plaats het onderwerp niet midden in het kader. Als u het onderwerp op een derde van het kader plaatst, levert dit betere resultaten op.

Houd de camera stil

Voorkom vage foto's door de camera stil te houden. U kunt uw hand stil houden door deze tegen een vast object te laten steunen.

Kom dichterbij

U kunt de cameraschermweergave vullen met het onderwerp door de foto's zo dicht mogelijk bij het onderwerp te maken.

Zorg voor afwisseling

Probeer verschillende hoeken uit en kom dichterbij het onderwerp. Maak enkele foto's in de staande stand. Probeer verschillende posities uit.

Gebruik een rustige achtergrond

U kunt het onderwerp beter benadrukken door een rustige achtergrond te gebruiken.

Houd de lens schoon





Mobiele telefoons worden gebruikt in allerlei weersomstandigheden en locaties, en worden vaak in zakken en tassen meegenomen. Hierdoor is de cameraleens vaak vuil en bedekt met vingerafdrukken. Gebruik een zachte doek om de lens schoon te maken.

De videocamera gebruiken







Een video opnemen met de cameratoets

- 1 Activeer de camera.
 - 2 Als de videocamera niet is geselecteerd, versleept u  naar .
 - 3 Druk op de cameratoets om het opnemen van een video te starten.
 - 4 Druk opnieuw op de cameratoets om de opname te stoppen.
-  Neem voor de beste resultaten uw video's op in de liggende stand.





Een video opnemen door op het scherm te tikken

- 1 Activeer de camera.
 - 2 Als de videocamera niet is geselecteerd, versleept u  naar .
 - 3 Druk op  om alle instellingen weer te geven.
 - 4 Tik op **Opnamemodus** > **Vastleggen met aanraken** als het nog niet is geselecteerd.
 - 5 Tik op het camerascherm om de opname te starten.
 - 6 Tik op het camerascherm om de opname te stoppen.
-  Neem voor de beste resultaten uw video's op in de liggende stand.

Een video opnemen door op de knop op het scherm te tikken

- 1 Activeer de camera.
 - 2 Als de videocamera niet is geselecteerd, versleept u  naar .
 - 3 Druk op  om alle instellingen weer te geven.
 - 4 Tik op **Opnamemodus** en selecteer vervolgens **Knop op scherm** als het nog niet is geselecteerd.
 - 5 Richt de camera op het onderwerp .
 - 6 Tik op  om de opname te starten.
 - 7 Tik op  om de opname te stoppen.
-  Neem voor de beste resultaten uw video's op in de liggende stand.

Opgenomen video's afspelen



- 1 Activeer de camera.
 - 2 Als de videocamera niet is geselecteerd, versleept u  naar .
 - 3 Tik op de miniatuurweergaven onder aan het scherm.
 - 4 Veeg naar links of naar rechts om door alle foto- en videobestanden te bladeren. Video's worden aangeduid met .
 - 5 Tik op  om de video af te spelen.
 - 6 Tik op het scherm van de camera om het afspelen van de video stop te zetten.
-  U kunt de miniatuurweergaven van rechts naar links vegen en de weergave selecteren die u wilt bekijken.

Een opgenomen video verwijderen



- 1 Ga naar de video die u wilt verwijderen.
 - 2 Druk op  en tik op .
-  Om een onlangs gemaakte foto of video te verwijderen, kunt u ook op de miniatuur rechtsonder in de zoeker tikken en het item dat u wilt verwijderen indrukken en aangeraakt houden.

Videocamera-instellingen gebruiken

Videocamera-instellingen aanpassen

- 1 Activeer de camera.
- 2 Als de videocamera niet is geselecteerd, versleept u  naar .
- 3 Tik op één van de pictogrammen voor instellingen links op het scherm.
- 4 Druk op  om alle instellingen weer te geven.
- 5 Selecteer de instelling die u wilt aanpassen en breng vervolgens uw wijzigingen aan.

Het instellingenvenster voor de videocamera aanpassen

- 1 Wanneer de videocamera is geopend, drukt u op  om alle instellingen weer te geven.
 - 2 Raak de instelling aan die u wilt verplaatsen, houd deze ingedrukt en sleep deze naar de gewenste positie.
-  Als u de instelling buiten het instellingenvenster sleept, wordt de wijziging geannuleerd.

Overzicht van videocamera-instellingen

Scènes

De functie Scènes helpt u om de camera met vooraf geprogrammeerde scènes snel in te stellen voor veelvoorkomende situaties. In de camera wordt een aantal instellingen vastgesteld die geschikt zijn voor de geselecteerde scène. Hiermee bent u verzekerd van de best mogelijke video.



Uit

De functie Scènes is uit en u kunt handmatig video's maken.



Portret

Gebruik deze optie voor portretvideo's. De instellingen worden geoptimaliseerd voor ietwat zachtere huidtinten.



Landschap

Gebruik deze optie voor video's van landschappen. De camera wordt scherpgesteld op objecten in de verte. Wanneer **Landschap** is geselecteerd, wordt de scherpstelmodus gewijzigd naar **Enkele autofocus**.



Nacht

Wanneer deze optie is ingeschakeld, wordt de lichtgevoeligheid verhoogd. Gebruik deze optie in slecht belichte omgevingen. Video's van snelbewegende onderwerpen kunnen vaag worden. Houd uw hand stil of gebruik een statief. Schakel de nachtmodus uit bij goede lichtomstandigheden om de videokwaliteit te verbeteren.



Strand en sneeuw

Gebruik deze optie in heldere omgevingen om onderbelichte video's te voorkomen.



Sport

Gebruik deze optie voor video's van snelbewegende onderwerpen. Door de korte belichtingstijd wordt de bewegingsvervaging geminimaliseerd.



Feest

Gebruik deze optie voor video's binnenshuis in slecht belichte omgevingen. Met deze scène worden achtergrondverlichting en kaarslicht binnenshuis opgevangen. Video's van snelbewegende onderwerpen kunnen vaag worden. Houd uw hand stil of gebruik een statief.

Fotolicht

Gebruik de verlichting om video's op te nemen bij slechte lichtomstandigheden of bij tegenlicht.



Aan





Uit

Soms is de videokwaliteit beter zonder verlichting, zelfs bij slechte lichtomstandigheden.

Lichtmeting

Met deze functie wordt automatisch een gebalanceerde belichting vastgesteld door de hoeveelheid licht te meten voor het beeld dat u wilt vastleggen.

-  **Centrum**
De belichting aanpassen aan het centrum van de zoeker.
-  **Gemiddeld**
De belichting berekenen op basis van de hoeveelheid licht voor het gehele beeld.
-  **Spot**
De belichting aanpassen voor een uiterst klein deel van het beeld dat u wilt vastleggen.

! Deze instelling is alleen beschikbaar in de opnamemodus **Normaal**.



Opnamemodus

Selecteer de methode die u gebruikt voor het opnemen van een video.

-  **Knop op scherm**
Neem een video op met de knop op het camerascherm.
-  **Vastleggen met aanraken**
Kies een specifiek scherpstelgebied door het camerascherm met uw vinger aan te raken.
-  **Alleen cameratoets**
Neem een video op met alleen de hardwarecameratoets.

Scherpstel-modus

Met de scherpstelinstellingen bepaalt u welk deel van een video scherp moet zijn. Wanneer continue autofocus is ingeschakeld, blijft de camera scherpstellen zodat het gebied in het witte focuskader scherp blijft.

-  **Enkele autofocus**
De camera stelt automatisch scherp op het geselecteerde onderwerp. Continue autofocus is ingeschakeld.
-  **Gezichts-detectie**
De camera kan maximaal vijf menselijke gezichten herkennen. De gezichten worden gemarkeerd met kaders op het scherm. De camera stelt automatisch scherp op het dichtstbijzijnde gezicht. U kunt ook selecteren op welk gezicht u wilt scherpstellen door erop te tikken op het scherm. Wanneer u op het camerascherm tikt, geeft een groen kader het gezicht aan dat is geselecteerd en waarop wordt scherpgesteld. Gezichtsdetectie kan niet worden gebruikt voor alle scenetypen. Continue autofocus is ingeschakeld.
-  **Oneindig**
Gebruik deze optie wanneer u video's op een afstand opneemt. Er wordt scherpgesteld op onderwerpen op grote afstand. Onderwerpen dicht bij de camera worden mogelijk wazig weergegeven.



Videogrootte

De videogrootte aanpassen voor verschillende indelingen

-  **HD 720p**
HD-indeling (High Definition) met hoogte-breedteverhouding 16:9. 1280x720 pixels.
-  **Volledige Wide VGA**
Full Wide VGA-indeling met hoogte-breedteverhouding 16:9. 864x480 pixels.
-  **VGA**
VGA-indeling met hoogte-breedteverhouding 4:3. 640 x 480 pixels.
-  **QVGA**
Quarter VGA-indeling met hoogte-breedteverhouding 4:3. 320 x 240 pixels.
-  **MMS-bericht**
Video's opnemen die geschikt zijn voor verzending in MMS-berichten. De opnametijd van deze video-indeling is beperkt zodat de video's aan MMS-berichten kunnen worden toegevoegd.

Zelfontspanner

Met de zelfontspanner kunt u een video opnemen zonder de telefoon vast te houden. Gebruik deze optie om groepsvideo's op te nemen waarbij iedereen op de video staat. U kunt de zelfontspanner gebruiken om te voorkomen dat de camera beweegt tijdens het opnemen van video's.





-  **Aan (10 seconden)**
Stel een vertraging van 10 seconden in vanaf het moment dat u op het camerascherm tikt tot het moment dat de video-opname begint.
-  **Aan (2 seconden)**
Stel een vertraging van 2 seconden in vanaf het moment dat u op het camerascherm tikt tot het moment dat de video-opname begint.
-  **Uit**
De video-opname begint zodra u op het camerascherm tikt.

Lichtwaarde

-  Met deze instelling kunt u de hoeveelheid licht bepalen die u vastlegt. Een hogere waarde duidt een hogere lichthoeveelheid aan.



Witbalans

Met de instelling voor de witbalans wordt de kleurbalans aangepast op basis van de lichtomstandigheden.

-  **Auto**
Hiermee wordt de kleurbalans automatisch aan de lichtomstandigheden aangepast.
-  **LED-licht**
Hiermee wordt kleurbalans aangepast voor warme lichtomstandigheden zoals onder gloeilampen.
-  **Tl-licht**
Hiermee wordt de kleurbalans aangepast voor tl-licht.
-  **Daglicht**
Hiermee wordt de kleurbalans aangepast voor voor zonnige omstandigheden buitenshuis.
-  **Bewolkt**
Hiermee wordt de kleurbalans aangepast voor een bewolkte lucht.

Beeldstabilisator

Het kan moeilijk zijn de telefoon stil te houden wanneer u een video opneemt. De stabilisator helpt u hierbij door kleine bewegingen van de hand te compenseren.

-  **Aan**
U kunt een video opnemen terwijl de stabilisator is ingeschakeld.
-  **Uit**
U kunt een video opnemen terwijl de stabilisator is uitgeschakeld.

Microfoon

Selecteer of het omgevingsgeluid moet worden opgenomen tijdens video-opnamen.

-  **Aan**
-  **Uit**

Sluitergeluid

Kies om het sluitergeluid in of uit te schakelen wanneer u een video opneemt.

3D-camera

Met de 3D-camera kunt u panoramische groothoekfoto's maken waarmee u meer scènes kunt vastleggen en diepte kunt toevoegen aan het onderwerp. Foto's gemaakt met 3D-panorama door beweging kunnen worden weergegeven op een tv die 3D ondersteunt. In de modus Bewegen meerdere hoeken maakt de camera verschillende opnamen in verschillende hoeken terwijl u over de scène draait. Deze beelden worden samen opgeslagen in een MPO-bestand (Multiple Picture Object). Wanneer u de camera tijdens de weergave kantelt, detecteert de camera de beweging en wordt het beeld in een 3D-achtige weergave getoond op het camerascherm.

De 3D-camera activeren

- Tik op het startscherm op , ga naar  en tik hierop.

Overzicht 3D-camera



- | | |
|---|---|
| 1 | Schakelen tussen foto- en videocamera |
| 2 | Foto's maken of videoclips opnemen |
| 3 | Richtingspijl: hiermee kunt u de camera pannen. |
| 4 | Foto's en video's weergeven |
| 5 | Instellingenbalk |

Een foto maken in de modus 3D-panorama door beweging

- 1 Activeer de 3D-camera.
- 2 Tik op het pictogram bovenaan links op het scherm en selecteer vervolgens **3D-pan. door beweging** als dat nog niet is gebeurd.
- 3 Druk de cameratoets half in om de scherpstelling te vergrendelen.
- 4 Druk de cameratoets volledig in en pan de camera vervolgens van links naar rechts in een gelijkmatige horizontale beweging.

Tips voor het maken van 3D Sweep Panorama-foto's

De volgende beperking gelden wanneer u 3D-foto's maakt:

- het maken van 3D-foto's is niet mogelijk: wanneer het voorwerp te groot of beweegt; wanneer het hoofdonderwerp te dicht bij de camera is; en wanneer het onderwerp weinig contrast heeft, zoals de lucht, een zandstrand of een grasveld.
- 3D-afbeeldingen bestaan uit meerdere JPEG-afbeeldingen en bijbehorende MPO-bestanden. Als u een MPO-bestand van de camera verwijdert (terwijl deze is aangesloten op een computer), dan kunt u de bijbehorende JPEG-afbeelding niet meer weergeven.
- Als u de camera niet binnen de aangegeven tijd over het hele voorwerp kunt pannen, dan verschijnt een grijs gebied in de samengestelde afbeelding. Als dit gebeurt, verplaatst u de camera sneller om een volledige 3D-afbeelding vast te leggen.
- Wanneer er weinig licht is, kunnen afbeeldingen wazig zijn. Maak voor de beste resultaten buiten foto's in helder licht.
- Bij flikkende verlichting, zoals fluorescerende lampen, zijn 3D-afbeeldingen wellicht niet mogelijk.
- Wanneer u de cameraknop half indrukt, stelt u de autofocusvergrendeling en de vergrendeling van de automatische sluitertijd in. Als de helderheid, focus en overige omstandigheden aanzienlijk wijzigen tussen het tijdstip waarop u deze twee

vergrendelingen instelde en het tijdstip waarop u op de cameraknop drukt om de foto te maken, dan is de foto wellicht niet gelukt.

- De camera kan in de volgende gevallen het maken van 3D-foto's annuleren: u pakt de camera te snel; u beweegt de camera te snel; u pakt de camera in de tegengestelde richting.

Een foto maken in de modus Bewegen meerdere hoeken

- 1 Activeer de 3D-camera.
- 2 Tik op het pictogram bovenaan links op het scherm en selecteer vervolgens **Meerdere hoeken door beweging**.
- 3 Druk de cameratoets half in om de scherpstelling te vergrendelen.
- 4 Druk de cameratoets volledig in en pan de camera vervolgens van links naar rechts in een gelijkmatige horizontale beweging.

Een foto maken in de modus Draaipanorama

- 1 Activeer de 3D-camera.
- 2 Tik op het pictogram bovenaan links op het scherm en selecteer vervolgens **Draaipanorama**.
- 3 Druk de cameratoets half in om de scherpstelling en belichting te vergrendelen.
- 4 Druk de cameratoets volledig in en pan de camera vervolgens gelijkmatig in de richting van de bewegende pijl.

Tips voor het maken van Sweep Panorama-foto's (2D)

De volgende beperking gelden wanneer u Sweep Panorama-foto's maakt:

- Als u de telefoon niet binnen de aangegeven tijd over het hele voorwerp kunt pannen, dan verschijnt een grijs gebied in de samengestelde afbeelding. Als dit gebeurt, verplaatst u de camera sneller om een volledige panorama-afbeelding vast te leggen.
- Omdat verschillende afbeeldingen worden samengevoegd, wordt de overgang niet altijd probleemloos vastgelegd.
- Wanneer er weinig licht is, kunnen panorama-afbeeldingen wazig of van lage kwaliteit zijn.
- Bij flikkerend licht, zoals fluorescerende lampen, is de helderheid of de kleur van de samengevoegde afbeeldingen wellicht niet consistent.
- De Sweep Panorama-modus is niet geschikt voor de volgende situaties: wanneer voorwerpen bewegen of te dicht bij de camera zijn; wanneer de doelafbeeldingen weinig contrast hebben, zoals foto's van de lucht, zandstranden of grasvelden; en wanneer afbeeldingen voortdurend wijzigen, zoals golven of watervallen.
- De camera kan in de volgende gevallen het maken van foto's annuleren: u pakt de camera te snel; u beweegt de camera te snel; u pakt de camera in de tegengestelde richting.

Foto's en video's weergeven in de galerij

Gebruik Galerij om foto's weer te geven en video's af te spelen die u met uw telefooncamera hebt vastgelegd of om soortgelijke content weer te geven die u hebt gedownload of naar het interne geheugen van uw telefoon hebt gekopieerd. In de galerij kunt u ook foto's weergeven die u naar een online service hebt geüpload, bijvoorbeeld naar een Picasa™-webalbum of naar Facebook™..

In Galerij kunt u ook uw favoriete foto's en video's met vrienden delen via draadloze Bluetooth™-technologie, e-mail of berichten. U kunt verder elementaire bewerkingstaken op foto's uitvoeren en ze als achtergrond of als afbeelding voor een contact instellen. Zie voor meer informatie *Uw telefoon aansluiten op een computer* op pagina 123.

Mobile BRAVIA® Engine

De Mobile BRAVIA® Engine-technologie van Sony verbetert de weergavekwaliteit van foto's en video's nadat u ze hebt opgenomen. Hierdoor krijgt u beelden die zuiverder, scherper en natuurlijker zijn. De Mobile BRAVIA® Engine is standaard ingeschakeld, maar u kunt deze uitschakelen als u het batterijverbruik wilt beperken.

Mobile BRAVIA® Engine uitschakelen

- 1 Tik in het Startscherm op .
- 2 Ga naar en tik op **Instellingen** > **Weergave**.
- 3 Schakel het selectievakje **Mobile BRAVIA Engine** uit indien dit is ingeschakeld.

Galerij openen en uw albums bekijken

- 1 Tik op het Startscherm op .
 - 2 Ga naar en tik op **Galerij**. De foto's en video's in het interne geheugen van uw telefoon, inclusief de foto's en video's die u met de camera hebt vastgelegd en de foto's en video's die u van internet of andere locaties hebt gedownload, worden in albums weergegeven.
-  Als de schermstand niet automatisch verandert wanneer u de telefoon een kwartslag draait, schakelt u onder **Instellingen** > **Weergave** het selectievakje **Scherf autom. draaien** in.

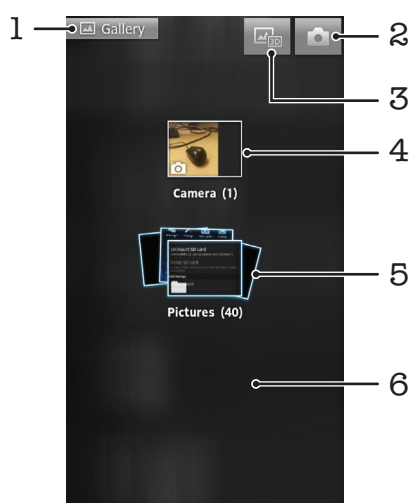

- 1 Tik hierop in een weergave om terug te keren naar het hoofdscherm van Galerij
- 2 Tik hierop om de camera te openen
- 3 Tik om 3D-album te openen
- 4 Album van foto's en video's die zijn gemaakt met de camera van de telefoon
- 5 Albumstapel: raak het scherm met twee vingers aan en spreid deze uit elkaar om de content te bekijken

Met albums werken

U kunt uw foto's en video's opnieuw organiseren binnen albums maar ook content tussen albums verplaatsen. U kunt bovendien content van uw galerij-albums naar online services zoals Picasa™ en Facebook™ uploaden; u kunt content van dergelijke online services ook de in galerij weergeven.

Een album openen in Galerij

- 1 Tik op het Startscherm op .
- 2 Ga naar en tik op **Galerij**.
- 3 Tik op het album dat u wilt weergeven. Het album wordt geopend en de foto- en videocontent wordt in een raster in chronologische volgorde weergegeven. Boven aan het scherm wordt de naam van het album weergegeven.

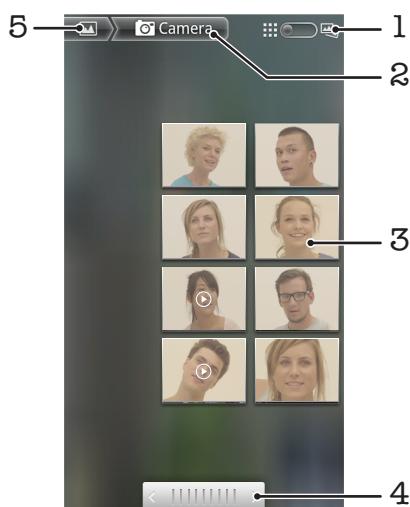

- 1 Tik hierop om tussen raster- en stapelweergave te schakelen
- 2 De naam van het album
- 3 Tik op een foto of video om deze te bekijken
- 4 Tik op een pijl om één scherm verder te bladeren. Sleep naar links of rechts om snel te bladeren.
- 5 Tik hierop om terug te keren naar het hoofdscherm van Galerij



Foto's en video's in Galerij weergeven

- 1 Tik op het Startscherm op .
 - 2 Ga naar en tik op **Galerij**.
 - 3 Tik op een album. De foto's en video's worden in een raster in chronologische volgorde weergegeven. Video's worden aangeduid met .
 - 4 Tik op een foto of video om deze te bekijken.
 - 5 Veeg naar links om de volgende foto of video weer te geven. Veeg naar rechts om de vorige foto of video weer te geven.
-  Als de schermstand niet automatisch verandert wanneer u de telefoon een kwartslag draait, schakelt u onder **Instellingen > Weergave** het selectievakje **Scherm autom. draaien** in.

Facebook™-foto's weergeven in Galerij

- 1 Zorg ervoor dat u bent aangemeld bij **Facebook™**.
- 2 Tik op het Start scherm op .
- 3 Ga naar en tik op **Galerij**.
- 4 Tik op een album waarvoor het pictogram  wordt weergegeven. Als dit de eerste keer is dat u op een **Facebook™**-album tikt, worden uw **Facebook™**-foto's naar Galerij gekopieerd.
- 5 De foto's worden in een raster in chronologische volgorde weergegeven. Tik op een foto om deze te bekijken.
- 6 Veeg in de fotoviewer naar links om de volgende foto of video weer te geven. Veeg naar rechts om de vorige foto of video weer te geven.
- 7 U kunt op elk moment teruggaan naar het hoofdscherm van Galerij door op  te tikken, links boven aan het scherm.

Wijzigen hoe de content van een album in Galerij wordt weergegeven

- 1 Wanneer u een album in Galerij bekijkt, sleept u de schakelaar voor de albumweergave  naar rechts om de content van het album in stapels te bekijken.
- 2 Versleep de schakelaar voor de albumweergave  naar links om de albumcontent in chronologische volgorde te bekijken.

Met albums werken in de galerij

Naast het werken met volledige albums en met individuele foto's, kunt u één of meer foto's of video's in een album selecteren om ermee te werken in batches, bijvoorbeeld om enkele foto's in een album naar een vriend te sturen.

Werken met foto- of videobatches in Galerij

- 1 Tik op het Start scherm op .
- 2 Ga naar en tik op **Galerij**.
- 3 Open het album dat de content bevat waarmee u wilt werken.
- 4 Houd één van de items waarmee u wilt werken, aangeraakt om de selectiemodus te activeren.
- 5 Selecteer of deselecteer de items waarmee u wilt werken.
- 6 Druk op  en gebruik vervolgens de hulpmiddelen in de werkbalk om met uw geselecteerde items te werken.

Een album delen in Galerij

-  Als u een album deelt, mag u niet het originele bestand uit het album verwijderen voordat de items in het album volledig zijn verzonden.
- 1 Houd in het hoofdscherm van de galerij een album aangeraakt waarmee u wilt werken. Selectiemodus wordt nu geactiveerd.
 - 2 Controleer de albums die u wilt delen en druk op .
 - 3 Tik op **Delen**.
 - 4 Tik in het menu dat wordt geopend op de applicatie die u wilt gebruiken om de geselecteerde albums te delen.

Een album verwijderen in Galerij

- 1 Tik in het hoofdgaleriescherm een album aangeraakt waarmee u wilt werken. Selectiemodus is nu geactiveerd.
- 2 Controleer de albums die u wilt verwijderen en druk vervolgens op .
- 3 Tik op **Verwijderen**. Tik nogmaals op **Verwijderen** in het dialoogvenster dat wordt geopend.

Met foto's werken in de galerij

U kunt uw foto's in de galerij bewerken en opnieuw indelen. U kunt foto's bijvoorbeeld bijsnijden, deze gebruiken als foto's voor contacten en als achtergrond.

In- of uitzoomen op een foto

- Tik twee keer op het scherm om in te zoomen wanneer u een foto bekijkt. Tik nogmaals twee keer om uit te zoomen.
- Spreid twee vingers uit elkaar om uit te zoomen of knijp twee vingers samen om uit te zoomen als u een foto bekijkt.

Een diavoorstelling van uw foto's bekijken

- 1 Tik op het Startscherm op .
- 2 Ga naar en tik op **Galerij**.
- 3 Tik op een album om het te openen, en tik op een foto en druk op .
- 4 Tik in de werkbalk onder aan het scherm op **Diavoorstelling**.
- 5 Tik op een foto om de diavoorstelling te beëindigen.

Een foto draaien

- 1 Druk wanneer u naar een foto kijkt op .
- 2 Tik op **Meer** en vervolgens op **Linksom draaien** of **Rechtsom draaien**. De foto wordt opgeslagen in de nieuwe stand.

Een foto als contactafbeelding gebruiken

- 1 Druk op  terwijl u een foto bekijkt in de fotoviewer.
- 2 Tik in de werkbalk onder aan het scherm op **Instellen als** > **Contactafbeelding**.
- 3 Selecteer het contact dat u aan de foto wilt koppelen.
- 4 Snijd de foto bij, indien vereist.
- 5 Tik op **Opslaan**.

Een foto als achtergrond gebruiken

- 1 Druk op  terwijl u een foto bekijkt in de fotoviewer.
- 2 Tik in de werkbalk onder aan het scherm op **Instellen als** > **Achtergrond**.
- 3 Snijd de foto bij, indien vereist.
- 4 Tik op **Opslaan**.

Een foto bijsnijden

- 1 Druk op  terwijl u een foto bekijkt in de fotoviewer.
- 2 Tik in de werkbalk op **Meer** > **Bijsnijden**.
- 3 Raak de rand van het bijsnijdkader aan en houd de rand vast om het bijsnijdkader aan te passen. Sleep het kader wanneer de bijsnijdpijlen verschijnen, naar binnen of buiten om het formaat van het kader te wijzigen.
- 4 Als u het formaat van alle zijden van het bijsnijdkader tegelijkertijd wilt wijzigen, raakt u een van de vier hoeken aan en houdt u deze vast om de pijlen te laten verschijnen; vervolgens versleept u het kader.
- 5 Als u het bijsnijdkader wilt verplaatsen naar een ander gebied van de foto, raakt u het kader aan de binnenzijde aan en houdt u het vast, en sleept u het kader vervolgens naar de gewenste positie.
- 6 Tik op **Opslaan** om een kopie van de foto op te slaan wanneer u deze hebt bijgesneden. De originele niet bijgewerkte versie blijft in het interne geheugen van uw telefoon staan.

Een foto delen

- 1 Druk wanneer u een foto bekijkt in de fotoviewer op  als er geen besturingselementen worden weergegeven.
- 2 Tik in de werkbalk onder aan het scherm op **Delen**.
- 3 Selecteer een van de beschikbare overdrachtsmethoden.

Een foto verwijderen

- 1 Druk op  terwijl u een foto bekijkt in de fotoviewer.
- 2 Tik in de werkbalk onder aan het scherm op **Verwijderen**.
- 3 Tik in het dialoogvenster dat wordt geopend op **Verwijderen**.

Uw foto's op een kaart weergeven

Als u locatiedetectie inschakelt tijdens het maken van foto's, kunt u de verzamelde informatie op een later tijdstip gebruiken. U kunt uw foto's bijvoorbeeld op een kaart weergeven en uw vrienden en familie laten zien waar u was toen u de foto maakte. Het toevoegen van informatie over de locatie wordt ook wel geotaggen genoemd. Als u uw foto's wilt geotaggen, moet u eerst locatiedetectie op uw telefoon inschakelen. U kunt ervoor kiezen ofwel GPS-satellieten ofwel draadloze netwerken te gebruiken, of beide, om uw locatie te bepalen.

Raadpleeg *Locatiediensten gebruiken om uw positie te vinden* op pagina 126 voor meer informatie.

Locatiedetectie inschakelen

- 1 Druk vanuit uw Startscherm op .
- 2 Tik op **Instellingen > Locatie en beveiliging**.
- 3 Schakel de selectievakjes **GPS-satellieten** en/of **Draadloze netwerken** in.

Foto's met geotag op een kaart weergeven

- 1 Druk op  wanneer u naar een foto met geotag kijkt.
- 2 Tik op **Meer > Op kaart weergeven**.

Werken met video's

Gebruik de galerij om video's te bekijken die u met de camera hebt gemaakt, hebt gedownload of naar het interne geheugen van uw telefoon hebt gekopieerd. U kunt uw video's ook met vrienden delen of ze naar YouTube™ uploaden.

Een video afspelen



- 1 Blader in de galerij naar het album met de video die u wilt afspelen.
- 2 Tik op de video om deze af te spelen.
- 3 Als er geen afspeelknoppen worden weergegeven, tikt u op het scherm om deze weer te geven. Tik nogmaals op het scherm om de knoppen weer te verbergen.

Een video onderbreken

- 1 Wanneer een video wordt afgespeeld, tikt u op het scherm om de besturingselementen weer te geven.
- 2 Tik op .

Een video vooruit- en terugspoelen

- 1 Wanneer een video wordt afgespeeld, tikt u op het scherm om de zoombesturingselementen weer te geven.
- 2 Sleep de voortgangsbalkmarkering naar links om terug te spoelen of naar rechts om vooruit te spoelen.

 Als alternatief kunt u tikken op  of .

Het volume van een video aanpassen

- Druk op de volumetoets.

Een video delen

- 1 Open een Galerij-album dat een video bevat.
 - 2 Houd een item waarmee u wilt werken, aangeraakt om de selectiemodus te activeren.
 - 3 Selecteer de video of video's die u wilt delen.
 - 4 Druk op .
 - 5 Tik op **Delen**.
 - 6 Tik in het menu dat wordt geopend, op de applicatie die u wilt gebruiken om de geselecteerde video te delen en volg dan de relevante stappen om de video te verzenden.
- ! U kunt auteursrechtelijk beschermde items mogelijk niet kopiëren, verzenden of overbrengen. Sommige items verzenden mogelijk niet, indien het bestandsformaat te groot is.

Een video verwijderen

- 1 Open een Galerij-album dat een video bevat.
- 2 Houd een item waarmee u wilt werken, aangeraakt om de selectiemodus te activeren.
- 3 Selecteer de video of video's die u wilt verwijderen.
- 4 Druk op  en tik op **Verwijderen**.
- 5 Tik in het dialoogvenster dat wordt geopend op **Verwijderen**.

Foto's weergeven in 3D Album

In 3D Album kunt u alle foto's die met uw 3D-camera zijn gemaakt, weergeven en afspelen. U kunt ook foto's weergeven die u met de modus Bewegen meerdere hoeken hebt gemaakt en deze vanuit verschillende hoeken bekijken.

3D-foto's in 3D Album weergeven

- 1 Tik vanaf uw Startscherm op .
- 2 Tik op **3D-album**.
- 3 Tik op een 3D-foto.
- 4 Veeg naar links om de volgende 3D-foto in 3D Album weer te geven. Veeg naar rechts om de vorige 3D-foto weer te geven.

Een 3D-foto uit een 3D-album weergeven

- 1 Open de 3D-foto. Tik op het scherm als er geen besturingselementen worden weergegeven.
- 2 Tik op .

! U kunt alleen 3D-foto's afspelen die zijn gemaakt in het standaardformaat voor panoramabeelden.

Een 3D-foto uit een 3D-album zoomen

- Tik wanneer een 3D-foto in een 3D-album bekijkt, twee keer op de foto om in of uit te zoomen.
- 💡 U kunt ook twee vingers samenknijpen of uit elkaar spreiden om in of uit te zoomen. Versleep de 3D-foto vervolgens om de verschillende delen weer te geven.

Multi-angle foto's in een 3D-album weergeven

- 1 Tik op het Startscherm op .
- 2 Ga naar en tik op **3D-album**.
- 3 Tik op . Alle multi-angle foto's worden weergegeven.
- 4 Tik op een foto.
- 5 Kantel de telefoon naar rechts of naar links om de foto vanuit andere hoeken te bekijken.

Uw foto's in 3D Album beheren

Gebruik 3D Album voor het uploaden van uw 3D-foto's naar online webalbums. Voorbeeld: als u een Facebook™-gebruiker bent, kunt u uw foto's in 3D Album uploaden naar uw Facebook™-account. U kunt 3D Album ook gebruiken om foto's te verwijderen.

Een 3D-foto in een 3D-album delen

- 1 Tik op de 3D-foto wanneer er geen besturingselementen worden weergegeven wanneer u een 3D-foto in een 3D-album bekijkt.
- 2 Tik op .
- 3 Selecteer een van de beschikbare overdrachtsmethoden.

Een 3D-foto uit een 3D-album verwijderen

- 1 Tik op de foto wanneer er geen besturingselementen worden weergegeven wanneer u een 3D-foto in een 3D-album bekijkt.
- 2 Tik op  en op **OK**.

Draadloze Bluetooth™-technologie

Gebruik de Bluetooth™-functie om bestanden te verzenden naar andere Bluetooth™-apparaten of om een verbinding te maken met handsfree accessoires. Schakel de Bluetooth™-functie op de telefoon in en breng draadloze verbindingen tot stand met andere Bluetooth™-apparaten, zoals computers, headsets en telefoons. De Bluetooth™-verbinding werkt beter binnen een straal van 10 meter, zonder vaste voorwerpen tussen de apparaten. In sommige gevallen moet u de telefoon handmatig koppelen met andere Bluetooth™-apparaten. Denk eraan om u telefoon op "detecteerbaar" in te stellen als u wilt dat andere Bluetooth™-apparaten deze kunnen detecteren.

- ! De interoperabiliteit en compatibiliteit tussen Bluetooth™-apparaten varieert.

De Bluetooth™-functie inschakelen en uw telefoon zichtbaar maken

- 1 Tik vanuit uw Startscherm op .
- 2 Zoek de volgende opties en tik erop: **Instellingen** > **Draadloos en netwerken**.
- 3 Schakel het selectievakje **Bluetooth** in.  wordt in de statusbalk weergegeven.
- 4 Tik op **Bluetooth-instellingen**.
- 5 Schakel het selectievakje **Kan worden gevonden** in. De telefoon is nu gedurende 120 seconden op andere apparaten zichtbaar.

Uw telefoon een naam geven

U kunt uw telefoon een naam geven. Deze naam wordt aan andere apparaten getoond, nadat u de Bluetooth™-functie hebt ingeschakeld en uw telefoon hebt ingesteld op zichtbaar.

Uw telefoon een naam geven

- 1 Zorg dat de Bluetooth™-functie is ingeschakeld.
- 2 Tik op het Startscherm op .
- 3 Ga naar en tik op **Instellingen** > **Draadloos en netwerken** > **Bluetooth-instellingen** > **Apparaatnaam**.
- 4 Voer een naam in voor uw telefoon.
- 5 Tik op **OK**.

Koppeling aan een ander Bluetooth™-apparaat

Als u de telefoon aan een ander apparaat koppelt, kunt u de telefoon bijvoorbeeld verbinden met een Bluetooth™-headset of een Bluetooth™-carkit, en deze apparaten gebruiken om te bellen en gebeld te worden.

Zodra u de telefoon hebt gekoppeld aan een Bluetooth™-apparaat, wordt deze koppeling opgeslagen op de telefoon. Als u de telefoon koppelt aan een Bluetooth™-apparaat, moet u mogelijk een toegangscode invoeren. De generieke toegangscode 0000 wordt automatisch uitgeprobeerd. Als deze code niet werkt, raadpleegt u de documentatie van het Bluetooth™-apparaat voor de toegangscode van het apparaat. U hoeft de toegangscode de volgende keer dat u verbinding maakt met een gekoppeld Bluetooth™-apparaat, niet meer in te voeren.

Bepaalde Bluetooth™-apparaten, zoals de meeste Bluetooth™-headsets, moeten aan de telefoon worden gekoppeld en hiermee worden verbonden voordat u ze kunt gebruiken.

U kunt de telefoon aan meerdere Bluetooth™-apparaten koppelen. U kunt echter met slechts één Bluetooth™-profiel tegelijk verbinding maken.

Uw telefoon koppelen met een ander Bluetooth™-apparaat

- 1 Tik op het Startscherm op .
 - 2 Ga naar en tik op **Instellingen** > **Draadloos en netwerken** > **Bluetooth-instellingen**.
 - 3 Tik op **Scannen naar apparaten**. De gevonden Bluetooth™-apparaten worden weergegeven onder **Bluetooth-apparaten**.
 - 4 Tik op het Bluetooth™-apparaat waarmee u de telefoon wilt koppelen.
 - 5 Voer zo nodig een toegangscode in.
 - 6 De telefoon en het Bluetooth™-apparaat zijn nu gekoppeld. Met sommige apparaten moet u ook verbinding maken voordat u deze apparaten in gebruik kunt nemen. De status van de koppeling en verbinding wordt onder de naam van het Bluetooth™-apparaat weergegeven in de lijst **Bluetooth-apparaten**.
- ! Controleer of Bluetooth™ is geactiveerd op het apparaat dat u met de telefoon wilt koppelen en of Bluetooth™-zichtbaarheid is ingeschakeld.

Uw telefoon verbinden met een ander Bluetooth™-apparaat

- ! Bepaalde Bluetooth™-apparaten (zoals de meeste Bluetooth™-headsets) moeten eerst worden gekoppeld aan andere Bluetooth™-apparaten (pairing) en vervolgens worden verbonden met deze apparaten voordat er een verbinding tot stand kan worden gebracht.
- 1 Tik op het Startscherm op .
 - 2 Ga naar en tik op **Instellingen** > **Draadloos en netwerken** > **Bluetooth-instellingen**.
 - 3 Tik in de lijst **Bluetooth-apparaten** op het Bluetooth™-apparaat waarmee u uw telefoon wilt verbinden.

Ontkoppelen van een Bluetooth™-apparaat

- 1 Tik op het Startscherm op .
- 2 Ga naar en tik op **Instellingen** > **Draadloos en netwerken** > **Bluetooth-instellingen**.
- 3 Houd in de lijst **Bluetooth-apparaten** de naam van het gekoppelde, maar niet verbonden Bluetooth™-apparaat ingedrukt.
- 4 Tik op **Koppeling ongedaan maken**.

Items verzenden en ontvangen via Bluetooth™-technologie

Items delen met andere Bluetooth™-compatibele apparaten zoals telefoons of computers. U kunt meerdere soorten items verzenden en ontvangen via de Bluetooth™-functie, zoals:

- Foto's en video's
- Muziek en andere audiobestanden
- Contacten
- Webpagina's

Items verzenden via Bluetooth™

- 1 **Ontvangend apparaat:** Zorg ervoor dat op het Bluetooth™-apparaat waarnaar u het item wilt verzenden Bluetooth™ is ingeschakeld en het zich in detecteerbare modus bevindt.
- 2 Open op uw telefoon de applicatie die het item bevat dat u wilt verzenden en ga naar het item.
- 3 Afhankelijk van de applicatie en het item dat u wilt verzenden, moet u het item bijvoorbeeld aanraken en vasthouden, openen of drukken op . Er zijn mogelijk andere manieren om een item te verzenden.
- 4 Selecteer een optie in het menu delen of verzenden.
- 5 Selecteer **Bluetooth** in het menu dat verschijnt.
- 6 Schakel Bluetooth™ in als dit wordt gevraagd.
- 7 Tik onder **Bluetooth-apparaten** op de naam van het ontvangende apparaat.
- 8 **Ontvangend apparaat:** Accepteer de verbinding indien dit wordt gevraagd.
- 9 Voer indien dit wordt gevraagd hetzelfde wachtwoord in op beide apparaten of bevestig het gesuggereerde wachtwoord.
- 10 **Ontvangend apparaat:** Accepteer het inkomende item.

Items ontvangen via Bluetooth™

- 1 Tik vanuit Startscherm op .
- 2 Ga naar en tik op **Instellingen > Draadloos en netwerken**.
- 3 Schakel het selectievakje **Bluetooth** in.  weergegeven in de statusbalk.
- 4 Tik op **Bluetooth-instellingen**.
- 5 Schakel het selectievakje **Kan worden gevonden** in. De telefoon is nu gedurende 120 seconden op andere apparaten zichtbaar.
- 6 Het verzendende apparaat begint nu gegevens naar uw telefoon te verzenden.
- 7 Voer, als u hierom wordt gevraagd, dezelfde toegangscode in op beide apparaten of bevestig de voorgestelde toegangscode.
- 8 Wanneer u een melding krijgt van een inkomend bestand op uw telefoon, sleept u de statusbalk omlaag en tikt u op de melding om de bestandsoverdracht te accepteren.
- 9 Tik op **Accepteren** om de bestandsoverdracht te starten.
- 10 Sleep de statusbalk omlaag om de voortgang van de overdracht te bekijken.
- 11 Sleep de statusbalk omlaag en tik op de betreffende melding om een ontvangen item te openen.

Uw telefoon aansluiten op een computer

Maak met uw telefoon verbinding met een computer en start het overbrengen van afbeeldingen, muziek en andere bestandstypen. De eenvoudigste manieren om verbinding te maken, is het gebruik van een USB-kabel of van draadloze Bluetooth-technologie.

Wanneer u met uw telefoon verbinding maakt met een computer met behulp van een USB-kabel, wordt u gevraagd de PC Companion-applicatie te installeren op uw computer. Met de PC Companion-applicatie hebt u toegang tot aanvullende toepassingen waarmee u mediabestanden kunt overbrengen en ordenen, uw telefoon kunt bijwerken, de content van uw telefoon synchroniseren, en nog veel meer.

- ! Het is mogelijk dat u geen door copyright beschermde content kunt overbrengen tussen uw telefoon en computer.

Content overbrengen en verwerken met een USB-kabel

Gebruik een USB-kabelverbinding tussen een computer en uw telefoon om uw bestanden eenvoudig over te brengen en te beheren. Zodra de twee apparaten met elkaar zijn verbonden, kunt u content van het ene naar het andere apparaat slepen met behulp van de bestandsverkenner van uw computer. Als u muziek- of videobestanden, foto's of andere mediabestanden overbrengt naar uw telefoon, kunt u het beste de Media Go™-applicatie op uw computer gebruiken. Met Media Go™ worden mediabestanden geconverteerd, zodat u deze op uw telefoon kunt gebruiken.

Content overbrengen tussen telefoon en computer met een USB-kabel

- 1 Sluit de telefoon met behulp van een USB-kabel aan op een computer. In de statusbalk verschijnt **Intern geheugen aangesloten**.
- 2 **Computer:** Open Microsoft® Windows® Verkenner vanaf het bureaublad en wacht tot het interne geheugen van uw telefoon als een externe schijf in Microsoft® Windows® Verkenner verschijnt.
- 3 **Computer:** Sleep de gewenste bestanden en zet deze neer tussen uw telefoon en de computer.

Bestanden overbrengen met de mediaoverdrachtmodus via Wi-Fi®

U kunt bestanden via een Wi-Fi®-verbinding overbrengen van uw telefoon naar andere met MTP compatibele apparaten, zoals een computer, en andersom. Voordat u verbinding maakt, moet u de twee apparaten koppelen. Als u muziek, video's, foto's of andere mediabestanden overbrengt tussen uw telefoon en een computer, kunt u het beste de applicatie Media Go™ op uw computer gebruiken. Met Media Go™ worden mediabestanden geconverteerd, zodat u deze op uw telefoon kunt gebruiken.

- 💡 Als u deze functie wilt gebruiken, hebt u een apparaat met Wi-Fi®-mogelijkheden nodig dat mediaoverdracht ondersteunt, zoals een computer waarop Microsoft® Windows Vista® of Windows® 7 wordt uitgevoerd.

Uw telefoon draadloos aan een computer koppelen met de mediaoverdrachtmodus

- 1 Controleer of de mediaoverdrachtmodus is ingeschakeld op de telefoon. Deze modus is standaard ingeschakeld.
 - 2 Verbind de telefoon met de computer via een USB-kabel.
 - 3 **Computer:** Zodra de telefoonnaam wordt weergegeven op het scherm, klikt u op *Network configuration* (Netwerkconfiguratie) en volgt u de instructies op om de computer te koppelen.
 - 4 Wanneer u het koppelen hebt voltooid, verwijdert u de USB-kabel uit beide apparaten.
- ! De bovenstaande instructies werken alleen als Windows® 7 is geïnstalleerd op de computer en de computer via een netwerkkabel is verbonden met een Wi-Fi®-toegangspunt.

Gekoppelde apparaten draadloos verbinden in de mediaoverdrachtmodus

- 1 Controleer of de mediaoverdrachtmodus is ingeschakeld op de telefoon. Deze modus is standaard ingeschakeld.
 - 2 Tik op het Startscherm op .
 - 3 Ga naar en tik op **Instellingen > Xperia™ > Verbinding.**
 - 4 Tik op het gekoppelde apparaat waarmee u verbinding wilt maken in **Vertrouwde apparaten.**
 - 5 Tik op **Verb..**
- ! Zorg dat de Wi-Fi®-functie op de telefoon is ingeschakeld.

De verbinding met een draadloos gekoppeld apparaat verbreken in de mediaoverdrachtmodus

- 1 Tik op het Startscherm op .
- 2 Ga naar en tik op **Instellingen > Xperia™ > Verbinding.**
- 3 Tik op het gekoppelde apparaat waarvoor u de verbinding wilt verbreken in **Vertrouwde apparaten.**
- 4 Tik op **Verbinding verbreken.**

Een koppeling met een ander apparaat verwijderen

- 1 Tik op het Startscherm op .
- 2 Ga naar en tik op **Instellingen > Xperia™ > Verbinding.**
- 3 Tik op het gekoppelde apparaat dat u wilt verwijderen.
- 4 Tik op **Vergeten.**

PC Companion

PC Companion is een computerapplicatie waarmee u toegang krijgt tot extra functies en diensten die u helpen bij het overbrengen van muziek, video en foto's van en naar uw telefoon. U kunt PC Companion ook gebruiken om uw telefoon bij te werken en de meest recente beschikbare software op te halen. De installatiebestanden voor PC Companion zijn opgeslagen op uw telefoon en de installatie start vanaf de telefoon als u deze via een USB-kabel met een computer verbindt.

U moet beschikken over een computer die met internet is verbonden en waarop een van de volgende besturingssystemen is geïnstalleerd om de applicatie PC Companion te kunnen gebruiken:

- Microsoft® Windows® 7
- Microsoft® Windows Vista®
- Microsoft® Windows® XP (Service Pack 3 of hoger)

PC Companion installeren

- 1 **Nieuwe telefoon:** schakel uw nieuwe Android™-telefoon in en sluit deze met een USB-kabel aan op een pc.
- 2 **Nieuwe telefoon:** Tik op **Install.** om PC Companion op de pc te installeren.
- 3 **Computer:** Selecteer *Run Startme.exe* als er een pop-upvenster verschijnt. Klik op *Install* in het nieuwe pop-upvenster dat verschijnt, om de installatie te starten en volg daarna de instructies om de installatie te voltooien.

PC Companion starten

- 1 Zorg ervoor dat PC Companion op uw pc is geïnstalleerd.
- 2 Open de PC Companion-applicatie op de pc en klik vervolgens op **Start** om één van de functies die u wilt gebruiken, te openen.

Media Go™

De Media Go™-computerapplicatie helpt u om uw mediacontent op uw telefoon en computer over te dragen en te beheren. U kunt Media Go™ installeren en openen vanuit de PC Companion-applicatie. Zie *PC Companion* op pagina 124 voor meer informatie.

U moet beschikken over een van de volgende besturingssystemen om de applicatie Media Go™ te kunnen gebruiken:

- Microsoft® Windows® 7
- Microsoft® Windows Vista®
- Microsoft® Windows® XP, Service Pack 3 of hoger

Content overbrengen met de applicatie Media Go™

- 1 Sluit de telefoon aan op een computer met een ondersteunde USB-kabel.
- 2 **Telefoon: Intern geheugen aangesloten** wordt weergegeven in de statusbalk.
- 3 **Computer:** Open eerst de applicatie PC Companion op de pc. Klik in PC Companion op *Media Go* om de Media Go™-applicatie te starten. In sommige gevallen moet u wachten totdat Media Go™ is geïnstalleerd.
- 4 Gebruik Media Go™ om bestanden te slepen en neer te zetten tussen uw computer en uw telefoon.

 Media Go™ kan ook worden gedownload van www.sonymobile.com.

Locatiediensten gebruiken om uw positie te vinden

Gebruik uw telefoon om erachter te komen waar u zich bevindt. Er zijn twee methoden: GPS en draadloze netwerken. De draadloze netwerkoptie inschakelen als u alleen uw geschatte locatie nodig hebt en deze snel wilt hebben. Als u een nauwkeurigere positie wilt en een helder zicht op de hemel hebt, schakelt u de GPS-optie in. U moet beide opties inschakelen om ervoor te zorgen dat uw locatie wordt gevonden wanneer het draadloze netwerk zwak is.

- ! Sony biedt geen garantie voor de nauwkeurigheid van locatieservices, inclusief, maar niet beperkt tot navigatieservices.

GPS inschakelen

- 1 Tik vanaf de startpagina op .
- 2 Tik op **Instellingen** > **Locatie en beveiliging**.
- 3 Schakel het selectievakje **GPS-satellieten** in.

Draadloze netwerken inschakelen

- 1 Tik vanaf uw startpagina op .
- 2 Tik op **Instellingen** > **Locatie en beveiliging**.
- 3 Schakel het selectievakje **Draadloze netwerken** in.

GPS gebruiken

Uw telefoon heeft een global positioning system (GPS)-ontvanger die satellietsignalen gebruikt om uw locatie te berekenen.

- ! Als u functies gebruikt waarvoor uw locatie moet worden bepaald met de GPS-ontvanger, moet u ervoor zorgen dat u een helder zicht op de hemel hebt.

De beste prestaties bereiken

Wanneer u de GPS de eerste keer gebruikt, kan het 5 tot 10 minuten duren voordat uw locatie wordt gevonden. Om de zoekopdracht te helpen, zorgt u ervoor dat u een helder zicht op de hemel hebt. Sta stil en bedek de GPS-antenne niet (het gemarkeerde gebied in de afbeelding). De GPS-signalen kunnen door wolken en plastic dringen, maar niet door de meeste vaste objecten, zoals gebouwen en bergen. Als uw locatie na enkele minuten niet is gevonden, gaat u ergens anders staan.

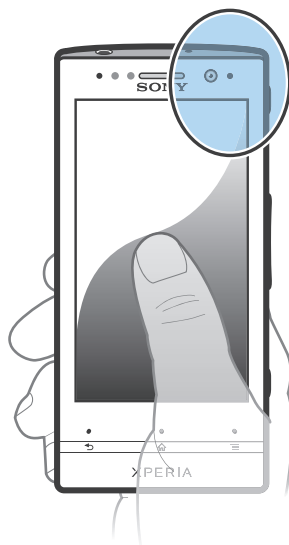

Google Maps™

Houd uw huidige locatie bij, bekijk realtime verkeerssituaties en krijg gedetailleerde instructies naar uw bestemming. Voordat u een reis maakt, kunt u kaarten downloaden en opslaan in het interne geheugen om hoge roamingkosten te vermijden.

- ! Voor het gebruik van de applicatie Google Maps™ is een internetverbinding vereist. Er kunnen kosten voor dataoverdracht in rekening worden gebracht wanneer u verbinding met internet maakt vanaf uw telefoon. Neem contact op met uw netwerkoperator voor meer informatie. De applicatie Google Maps™ is mogelijk niet in alle markten, landen of regio's beschikbaar.

Google Maps™ gebruiken

- 1 Tik vanuit de Startscherm op .
- 2 Ga naar en tik op **Kaarten**.

- ! Als u uw locatie wilt gebruiken, schakelt u ten minste één van de locatiemethoden in die beschikbaar zijn onder **Instellingen > Locatie en beveiliging**.

Meer informatie over Google Maps™

- Druk op  wanneer u Google Maps™ gebruikt en tik vervolgens op **Help**.

De locaties van uw vrienden weergeven met Google Latitude™

Meld u aan bij Google Latitude™ om de locaties van uw vrienden op kaarten te bekijken en uw locatie en andere informatie met hen te delen.

Google Maps™ gebruiken om te navigeren

Gebruik de Google Maps™-applicatie voor instructies voor reizen te voet, met het openbaar vervoer of met de auto. U kunt een snelkoppeling naar een bestemming toevoegen aan uw startscherm om snel een routebeschrijving te krijgen, waar u ook bent.

Wanneer u een kaart bekijkt, maakt u een verbinding met het internet en worden gegevens naar uw telefoon overgedragen. Het is dus een goed idee om kaarten naar uw telefoon te downloaden en deze op te slaan voordat u op reis gaat. Zo voorkomt u hoge kosten voor roaming.

- ! Sony garandeert de nauwkeurigheid van navigatieservices niet.

De navigatieapplicatie gebruiken

Gebruik de applicatie Navigatie in de telefoon om stap voor stap aanwijzingen op te halen over hoe u ergens kunt komen. De instructies worden uitgesproken en worden op het scherm weergegeven.

- ! De applicatie Navigatie is mogelijk niet in alle markten beschikbaar.

Navigatie starten

- 1 Tik vanaf uw startpagina op .
- 2 Ga naar en tik op **Navigatie**.

De applicatie Wisepilot™ gebruiken

Krijg spraainstructies bij elke bocht om plaatsen te bereiken. U kunt ook uw reizen beheren en routes en locaties met vrienden delen via SMS, Twitter™ of Facebook™.

- ! Wisepilot™ is mogelijk niet in alle markten beschikbaar. Ga voor meer informatie, inclusief een gebruikershandleiding van Wisepilot, naar www.sonymobile.com.

Wisepilot™ starten

- 1 Tik vanuit de Startscherm op .
- 2 Ga naar en tik op **Wisepilot**.

Back-up maken van telefooncontent en deze herstellen

Gebruik de applicatie Back-ups maken en herstellen om back-ups van telefooncontent te maken op uw interne geheugen of op een account voor online opslag. Dergelijke back-ups kunt u gebruiken om content en sommige telefooninstellingen te herstellen als er gegevens verloren zijn gegaan of als u per ongeluk gegevens hebt verwijderd.

Typen inhoud waarvan u een back-up kunt maken

Gebruik de toepassingen back-up maken en herstellen om een back-up te maken van de volgende gegevenstypen:

- Favorieten
 - Oproeplogboek
 - Contacten
 - Applicaties die zijn gedownload van Android Market™
 - MMS-berichten
 - Systeeminstellingen (zoals alarmen, beltoonvolume)
 - SMS-berichten
- ! U hoeft geen reservekopie te maken van muziekbestanden en foto's of video's die zijn gemaakt met de camera van uw telefoon. Hievan wordt automatisch een reservekopie gemaakt naar het interne geheugen van de telefoon.
- ! Er worden u mogelijk extra kosten voor gegevenstransmissie aangerekend wanneer u Android Market™-toepassingen herstelt.

De telefoon vergrendelen en beveiligen

IMEI-nummer

Elke telefoon heeft een uniek IMEI-nummer (International Mobile Equipment Identity). U moet een kopie van dit nummer bewaren. Als uw telefoon wordt gestolen, kan uw netwerkprovider uw IMEI-nummer gebruiken om te voorkomen dat de telefoon toegang krijgt tot het netwerk in uw land.

Uw IMEI-nummer weergeven



- 1 Schakel de telefoon uit, verwijder vervolgens de cover en haal de batterij uit de telefoon.
- 2 Zoek naar het nummer van 15 tot 17 cijfers op het label. De eerste 15 cijfers vormen het IMEI-nummer.

Uw IMEI-nummer weergeven op de telefoon

- 1 Tik vanuit de Startscherm op .
- 2 Zoek de volgende opties en tik erop: **Instellingen** > **Over de telefoon** > **Status**.
- 3 Blader naar **IMEI** om het **IMEI**-nummer weer te geven.

SIM-kaartbeveiliging

De SIM-kaartvergrendeling beschermt alleen uw abonnement. Uw telefoon werkt nog steeds met een nieuwe SIM-kaart. Als de SIM-kaartvergrendeling is ingeschakeld, moet u een PIN-code (Personal Identity Number) invoeren. Als u de PIN-code vaker onjuist invoert dan maximaal is toegestaan, wordt de SIM-kaart geblokkeerd. U moet dan de PUK-code (Personal Unblocking Key) en een nieuwe PIN-code invoeren. U ontvangt de PIN-, PIN2- en PUK-code van uw netwerkoperator.

De PIN-vergrendeling voor de SIM-kaart wijzigen

- 1 Tik vanuit de Startscherm op .
- 2 Ga naar en tik op **Instellingen** > **Locatie en beveiliging** > **SIM-vergrendeling instellen** > **SIM vergrendelen**.
- 3 Voer de PIN-code voor de SIM-kaart in en tik op **OK**.

De PIN-code voor de SIM-kaart wijzigen

- 1 Tik vanuit de Startscherm op .
- 2 Ga naar en tik op **Instellingen** > **Locatie en beveiliging** > **SIM-vergrendeling instellen** > **SIM PIN-code wijzigen**.
- 3 Voer de oude PIN-code voor de SIM-kaart in en tik op **OK**.
- 4 Voer de nieuwe PIN-code voor de SIM-kaart in en tik op **OK**.
- 5 Voer de nieuwe PIN-code voor de SIM-kaart opnieuw in en tik op **OK**.

De PIN2-code voor de SIM-kaart wijzigen

- 1 Tik vanuit de Startscherm op .
- 2 Ga naar en tik op **Instellingen > Oproepinstellingen > Vaste nummers > PIN2-code wijzigen.**
- 3 Voer de oude PIN2-code voor de SIM-kaart in en tik op **OK.**
- 4 Voer de nieuwe PIN2-code voor de SIM-kaart in en tik op **OK.**
- 5 Bevestig de nieuwe PIN2-code en tik op **OK.**

De blokkering van een vergrendelde SIM-kaart ongedaan maken

- 1 Wanneer **SIM-kaart vergrendeld** wordt weergegeven, voert u de PUK-code in en tikt u op **OK.**
 - 2 Voer een nieuwe PIN-code in en tik op **OK.**
 - 3 Voer de nieuwe PIN-code opnieuw in en tik op **OK.**
- ! Als u te vaak een onjuiste PUK-code invoert, wordt de SIM-kaart geblokkeerd. Als dit gebeurt, neemt u contact op met uw serviceprovider om een nieuwe SIM-kaart te ontvangen.

Een schermvergrendeling instellen

Een schermvergrendeling instellen

- 1 Tik vanuit uw Startscherm op  > **Instellingen > Locatie en beveiliging > Schermvergrendeling inst.**
 - 2 Selecteer een optie.
- 💡 Het is heel belangrijk dat u het patroon voor schermontgrendeling, PIN-code of wachtwoord onthoudt. Als u deze informatie vergeet, kunt u belangrijke gegevens, zoals contacten en berichten, mogelijk niet meer herstellen. Raadpleeg de Sony-klantenservice voor meer informatie.

Een patroon voor schermontgrendeling maken

- 1 Tik vanuit de Startscherm op .
- 2 Ga naar en tik op **Instellingen > Locatie en beveiliging > Schermvergrendeling inst. > Patroon.**
- 3 Voer de instructies op de telefoon uit. U wordt gevraagd een beveiligingsvraag te selecteren. Deze vraag wordt gebruikt om de telefoon te ontgrendelen als u uw patroon voor schermontgrendeling bent vergeten.

Het scherm ontgrendelen met een schermontgrendelingspatroon

- 1 Activeer het scherm.
 - 2 Sleep het vergrendelingspictogram  naar rechts over het scherm.
 - 3 Teken uw patroon voor schermontgrendeling.
- ! Als het ontgrendelingspatroon dat u op het scherm tekent, vijf maal achtereen wordt afgewezen, kunt u kiezen om 30 seconden te wachten en het nogmaals te proberen of om de geselecteerde beveiligingsvraag te beantwoorden.

Het patroon voor schermontgrendeling wijzigen

- 1 Tik vanuit de Startscherm op .
- 2 Zoek de volgende opties en tik erop: **Instellingen > Locatie en beveiliging > Schermvergrendeling wijzigen.**
- 3 Voer de instructies op de telefoon uit.

Het patroon voor schermontgrendeling uitschakelen

- 1 Tik vanaf de startpagina op  > **Instellingen > Locatie en beveiliging > Schermvergrendeling wijzigen.**
- 2 Teken het patroon voor schermontgrendeling.
- 3 Tik op **Geen.**

Een PIN voor schermontgrendeling maken

- 1 Tik vanaf de startpagina op  > **Instellingen** > **Locatie en beveiliging** > **Schermsgrendeling inst.** > **PIN**.
- 2 Voer een numerieke PIN-code in en tik op **Doorgaan**.
- 3 Bevestig uw PIN-code en tik op **OK**.

De PIN-code voor schermontgrendeling uitschakelen

- 1 Tik vanuit uw Startscherm op  > **Instellingen** > **Locatie en beveiliging** > **Schermsgrendeling wijzigen**.
- 2 Voer uw PIN-code in en tik op **Doorgaan**.
- 3 Tik op **Geen**.

Een wachtwoord voor schermvergrendeling creëren

- 1 Tik vanuit uw Startscherm op  > **Instellingen** > **Locatie en beveiliging** > **Schermsgrendeling inst.** > **Wachtwoord**.
- 2 Voer een wachtwoord in. Het wachtwoord moet ten minste één letter bevatten en moet ten minste vier tekens bevatten.
- 3 Tik op **Doorgaan**.
- 4 Bevestig uw wachtwoord en tik op **OK**.

Het wachtwoord voor schermontgrendeling uitschakelen

- 1 Tik vanuit uw Startscherm op  > **Instellingen** > **Locatie en beveiliging** > **Schermsgrendeling wijzigen**.
- 2 Voer uw wachtwoord in en tik op **Doorgaan**.
- 3 Tik op **Geen**.

De telefoon bijwerken

Werk uw telefoon bij met de meest recente softwareversie om verzekerd te zijn van optimale prestaties en de meest recente verbeteringen.

U kunt de applicatie Update center op uw telefoon gebruiken om een draadloze update uit te voeren of de applicatie PC Companion op een computer om een update uit te voeren via een USB-kabelverbinding. Als u een draadloze update uitvoert, kunt u een mobiele of een Wi-Fi®-netwerkverbinding gebruiken. Maak wel eerst een back-up van alle gegevens die op uw telefoon zijn opgeslagen voordat u de update uitvoert.

- ! Wanneer u een update uitvoert met de applicatie Update center, wordt een gegevensverbinding gemaakt en kunnen er kosten worden aangerekend. De beschikbaarheid van de updates via een mobiel netwerk is ook afhankelijk van uw operator. Neem contact op met uw netwerkoperator voor meer informatie.

De telefoon draadloos bijwerken

Gebruik de Update center-applicatie om uw telefoon draadloos te updaten. U kunt software-updates handmatig downloaden of u Update service toestemming geven om uw telefoon automatisch te updaten wanneer er downloads beschikbaar zijn. Wanneer de automatische updatefunctie wordt geactiveerd, verschijnt er steeds een melding in de statusbalk wanneer er een update beschikbaar is.

Softwareupdates handmatig downloaden van het Update center

- 1 Tik op uw startscherm op .
- 2 Tik op **Update Center**.
- 3 Selecteer de gewenste applicatie of systeemupdate en tik op **Downloaden**, of tik op **Alles bijw.** om alle updates voor de applicatie te downloaden.

- ! Applicatie-updates starten automatisch na het downloaden. Voor systeemupdates wacht u tot uw telefoon opnieuw is opgestart en installeert u de update handmatig. Er kunnen ook kosten worden aangerekend wanneer u updates downloadt via 3G/mobiele netwerken.

Automatische softwareupdates vanaf het Update center activeren

- 1 Tik op uw startscherm op .
- 2 Tik op **Update Center**.
- 3 Druk op  en tik op **Instellingen**.
- 4 Tik op **Automatische updates toestaan**: en selecteer of u updates wilt downloaden via 3G- en Wi-Fi®-netwerken of alleen via Wi-Fi®-netwerken. Updates worden nu automatisch gedownload zodra ze beschikbaar zijn.

- ! Er kunnen kosten worden aangerekend wanneer u updates downloadt via 3G/mobiele netwerken.

Systeemupdates installeren

- 1 Tik op uw startscherm op .
- 2 Ga naar en tik op **Update Center**.
- 3 Selecteer een systeemupdate die u wilt installeren en tik op **Installeren**.

De telefoon bijwerken met een USB-kabelverbinding

Sommige updates kunnen niet draadloos worden gedownload. Er worden meldingen weergegeven in de statusbalk om u te informeren over deze updates. Als u de updates wilt downloaden en uitvoeren, hebt u een USB-kabel en een computer met de PC Companion-applicatie nodig. U kunt PC Companion op de computer installeren met behulp van de installatiebestanden die op uw telefoon zijn opgeslagen of u kunt de applicatie rechtstreeks downloaden van www.sonymobile.com.

De toepassing PC Companion downloaden vanaf uw telefoon

- 1 Sluit de telefoon aan op een computer met een USB-kabel.
- 2 Volg de instructies op de telefoon wanneer hierom wordt gevraagd, voor het uitvoeren van de installatie van PC Companion op de computer.

 PC Companion kan ook worden gedownload op www.sonymobile.com.

Software-updates downloaden met een USB-kabelverbinding

- 1 Installeer de PC Companion-applicatie op de computer die u gebruikt, als deze applicatie nog niet is geïnstalleerd.
- 2 Verbind de telefoon met de computer via een USB-kabel.
- 3 **Computer:** Start de applicatie PC Companion. Na enkele ogenblikken wordt de telefoon door PC Companion gedetecteerd, en wordt naar nieuwe telefoonsoftware gezocht.
- 4 **Telefoon:** Wanneer er meldingen worden weergegeven in de statusbalk, volgt u de instructies op het scherm op om de toepasselijke software-updates uit te voeren.

Uw telefoon bijwerken met een Apple® Mac®-computer

- 1 Installeer de applicatie Bridge for Mac op de Apple® Mac®-computer die u gebruikt als dat nog niet is gebeurd.
- 2 Gebruik een USB-kabel om uw telefoon te verbinden met de Apple® Mac®-computer.
- 3 **Computer:** Start de applicatie Bridge for Mac. Na enkele ogenblikken detecteert Bridge for Mac uw telefoon en wordt de nieuwe telefoonsoftware gezocht.
- 4 **Computer:** als een nieuwe update van de telefoonsoftware wordt gedetecteerd, verschijnt een pop-upvenster. Volg de instructies op het scherm om de relevante softwareupdates uit te voeren.

 De applicatie Bridge for Mac kan worden gedownload van www.sonymobile.com.

Overzicht van telefooninstellingen

Leer de instellingen in uw telefoon kennen zodat u ze kunt personaliseren op basis van uw eigen behoeften.

Draadloos en netwerken	Beheer uw draadloze verbindingen en verbindinginstellingen.
Oproepinstellingen	Configureer instellingen, bijvoorbeeld voor het luisteren naar en beheren van uw voicemail.
Geluid	Configureer hoe uw telefoon overgaat, trilt of u op andere manieren waarschuwt wanneer u berichten ontvangt. U kunt deze instellingen ook gebruiken om het volume voor muziek of andere media met audio en enkele verwante instellingen in te stellen.
Weergave	Selecteer dit om de richting te veranderen wanneer u uw telefoon draait of de helderheid van het scherm in te stellen.
Locatie en beveiliging	Stel navigatie-instellingen in en bescherm uw telefoon door verschillende vergrendelingen en wachtwoorden in te stellen.
Toepassingen	Beheer en verwijder geïnstalleerde toepassingen.
Accounts/synchronisatie	Laat uw toepassingen automatisch synchroniseren en maak het voor toepassingen mogelijk om gegevens op de achtergrond te synchroniseren, of u er nu actief in werkt of niet.
Privacy	Beheer uw persoonlijke informatie, herstel uw instellingen en andere gegevens wanneer u een toepassing installeert en wis al uw persoonlijke gegevens van het interne telefoongeheugen.
Opslagruimte	Controleer de beschikbare ruimte op het interne geheugen van uw telefoon.
Taal en toetsenbord	Selecteer de telefoontaal en pas de tekstinvoeropties aan.
Spraak invoer en -uitvoer	Configureer de spraakinvoerfunctie om tekst in te voeren door te spreken.
Toegankelijkheid	Schakel uw geïnstalleerde toegankelijkheidstoepassingen in en pas de bijbehorende instellingen aan.
Datum en tijd	Stel de tijd en datum in of kies ervoor om de netwerkwaarden te gebruiken. Selecteer de gewenste datum- en tijdnootatie.
Over de telefoon	Bekijk informatie over uw telefoon, zoals modelnummer, firmwareversie en batterijstatus.

Overzicht van status- en meldingspictogrammen



Statuspictogrammen

De volgende statuspictogrammen kunnen op het scherm worden weergegeven:

	Signaalsterkte
	Geen signaal
	Roaming
	GPRS is beschikbaar
	EDGE is beschikbaar
	3G is beschikbaar
	GPRS-gegevens worden verzonden en gedownload
	EDGE-gegevens verzenden en downloaden
	3G-gegevens worden verzonden en gedownload
	Batterijstatus
	De batterij wordt opgeladen
	GPS is actief
	Vliegmodus is actief
	De Bluetooth™-functie is actief
	Verbonden met een ander Bluetooth™-apparaat
	De SIM-kaart is niet geplaatst
	De microfoon is gedempt
	De speakertelefoon is ingeschakeld
	Stille modus
	Trilstand
	Er is een alarm ingesteld
	Er is een synchronisatie actief
	Probleem met aanmelding of synchronisatie
	Een Wi-Fi®-verbinding is ingeschakeld en draadloze netwerken zijn beschikbaar

Meldingspictogrammen

De volgende meldingspictogrammen kunnen op het scherm worden weergegeven:

	Nieuw e-mailbericht
	Nieuw SMS-bericht of MMS-bericht

-  Nieuwe voicemail
-  Een aanstaande kalenderevent
-  Er wordt een nummer afgespeeld
-  De telefoon is met een computer verbonden via een USB-kabel
-  Waarschuwingsbericht
-  Foutbericht
-  Gemist gesprek
-  Lopend gesprek
-  Gesprek in wacht
-  Gesprekken doorschakelen ingeschakeld
-  Software-updates beschikbaar
-  Gegevens worden gedownload
-  Gegevens worden geüpload
-  Meer (niet-weergegeven) meldingen

Overzicht applicaties

	Alarm	Een wekker instellen
	Browser	Surfen
	Rekenmachine	Basisberekeningen uitvoeren
	Agenda	Al uw afspraken bijhouden
	Camera	Foto's maken en videoclips opnemen
	Contacten	Uw vrienden en collega's bijhouden
	3D-album	Foto's en afbeeldingen weergeven in de 3D-presentatiemodus
	3D-camera	Panoramische groothoekfoto's maken
	Downloads	Uw gedownloade toepassingen openen
	E-mail	E-mailberichten verzenden en ontvangen
	Facebook™	Houd contact met uw vrienden, familieleden en collega's in de hele wereld
	FM-radio	Radio beluisteren met de telefoon
	Galerij	Uw afbeeldingen en foto's weergeven
	Gmail™	Een e-mailapplicatie die ondersteuning biedt voor Gmail™
	Google Zoeken	Zoeken naar informatie op uw telefoon en op internet
	Latitude	De locaties van uw vrienden bekijken op Google Maps™ en uw locatie en andere informatie met hen delen
	Kaarten	Uw huidige locatie weergeven, andere locaties zoeken en routes berekenen
	Market	Naar Android Market™ gaan om gratis en betaalde applicaties naar uw telefoon te downloaden
	Verbonden apparaten	De mediabestanden op uw telefoon delen met andere apparaten via een gedeelde Wi-Fi®-verbinding
	Berichten	SMS- en MMS-berichten verzenden en ontvangen
	Muziekplayer	Muziek en playlists afspelen
	Navigatie	Navigeren met behulp van gesproken, 'turn-by-turn' rijaanwijzingen
	Nieuws en weer	Nieuwsberichten en weersverwachtingen bekijken
	Telefoon	Bellen en gebeld worden, schakelen tussen gesprekken, telefonische vergaderingen instellen en uw gesprekkenlijst weergeven
	Plaatsen	Naar plaatsen zoeken, zoals restaurants en cafés
	Video Unlimited	Video's huren en kopen
	Music Unlimited	Muziek online beluisteren
	Instellingen	De telefooninstellingen aanpassen aan uw eigen voorkeuren

	Setup wizard	Legt basisfuncties uit en helpt bij belangrijke instellingen
	Talk	Online chatten
	TrackID™	Een muziekherkenningsservice
	Timescape™	Alle dagelijkse communicatie bijhouden
	YouTube™	Video's van over de hele wereld delen en bekijken

! Sommige applicaties worden niet door alle netwerken en/of netwerkoperators in alle gebieden ondersteund.

Gebruikersondersteuning

Via de applicatie Help op uw telefoon krijgt u rechtstreeks toegang tot de applicatie voor gebruikersondersteuning. U kunt bijvoorbeeld een gebruikershandleiding openen met instructies voor het gebruik van uw telefoon. U kunt ook informatie over het oplossen van problemen en andere hulp krijgen via de Sony Mobile support zone en van de Sony Mobile klantenondersteuningsservice.

- Functies van de applicatie Help:
 - Gebruikershandleiding op de telefoon: lees en zoek naar informatie over het gebruik van de telefoon.
 - Leer meer: lees tips en trucs, haal het laatste nieuws op en bekijk de instructievideo's.
 - E-mailondersteuning: stuur een e-mail naar ons ondersteuningsteam.
 - Support zone: bezoek www.sonymobile.com voor uitgebreide ondersteuning voor uw telefoon.
 - Problemen oplossen: vind veelvoorkomende problemen en foutmeldingen aan het einde van onze gebruikershandleiding en in de support zone.
 - Klantenondersteuning – als u alles al hebt geprobeerd. De relevante telefoonnummers voor ondersteuning zijn opgenomen in de bijgeleverde folder *Belangrijke informatie*.
- ! Een uitgebreide gebruikershandleiding is ook beschikbaar op www.sonymobile.com.

De Help-toepassing openen

- 1 Zoek en tik op  in het toepassingsscherm.
- 2 Ga naar het gewenste ondersteuningsitem en tik erop.

Problemen oplossen

Mijn telefoon werkt niet naar behoren

Als u problemen ervaart met de telefoon, kunt u de onderstaande tips controleren voordat u iets anders probeert:

- Laad uw telefoon op wanneer de batterij bijna leeg is.
- Gebruik de aan-uitknop om uw telefoon opnieuw op te starten.
- Probeer uw telefoon opnieuw op te starten door de SIM-kaart te verwijderen en terug te plaatsen.
- Werk de software van uw telefoon bij. Als u de telefoon bijwerkt, bent u verzekerd van optimale prestaties en de nieuwste verbeteringen. Zie *De telefoon bijwerken* op pagina 132 voor meer informatie.
- Reset de telefoon.

De telefoon resetten

U kunt uw telefoon naar de oorspronkelijke instellingen resetten met of zonder het verwijderen van alle persoonlijke gegevens. Het is mogelijk om de telefoon te resetten naar de status waarin deze zich bevond voordat u deze voor het eerst inschakelde. Voordat u een reset uitvoert, moet u echter een back-up maken om alle belangrijke gegevens op uw telefoon op te slaan.

De telefoon resetten

 Om permanente beschadiging van de telefoon te vermijden, mag de telefoon tijdens een resetprocedure niet opnieuw worden opgestart.

- 1 Tik op het Start scherm op .
- 2 Ga naar en tik op **Instellingen > Privacy**.
- 3 Tik op **Fabrieksinstellingen terug**.
- 4 Tik op **Telefoon opnieuw instellen**.
- 5 Tik op **Alles wissen** om te bevestigen.

Ik kan de telefoon niet opladen

De lader is onjuist aangesloten of de batterijverbinding is slecht. Verwijder de batterij en maak de connectors schoon.

Er verschijnt geen laadpictogram wanneer de telefoon begint op te laden

Het kan enkele minuten duren voordat het batterijpictogram op het scherm wordt weergegeven.

De batterijprestaties zijn laag

Volg onze slimme tips over hoe u meer uit uw batterij kunt halen. Zie *De prestaties van de batterij verbeteren* op pagina 16.

Ik kan geen content overbrengen tussen mijn telefoon en de computer als ik een USB-kabel gebruik

De software of USB-stuurprogramma's zijn niet correct geïnstalleerd. Ga naar www.sonymobile.com voor gedetailleerde installatie-instructies en probleemoplossingssecties.

Ik kan geen internetservices gebruiken

Controleer of uw abonnement ondersteuning biedt voor het downloaden van gegevens en of de instellingen op de telefoon juist zijn. Zie *Instellingen voor internet en berichten* op pagina 33 voor meer informatie over het inschakelen van gegevensverkeer, gegevensroaming en het downloaden van internetinstellingen. Neem contact op met uw netwerkoperator voor meer informatie over de abonnementsinstellingen.

Foutberichten

Geen netwerkdekking

- De telefoon bevindt zich in de vliegmodus. Controleer of de vliegmodus is uitgeschakeld.
- Uw telefoon ontvangt geen netwerksignaal of het ontvangen signaal is te zwak. Neem contact op met uw netwerkoperator en controleer of er dekking is voor uw netwerk op de locatie waar u zich bevindt.
- De SIM-kaart werkt niet correct. Plaats uw SIM-kaart in een andere telefoon. Als dit werkt, wordt het probleem waarschijnlijk veroorzaakt door de telefoon. Neem in dat geval contact op met het dichtstbijzijnde Sony-servicecentrum.

Alleen noodoproepen

Als u zich binnen het bereik van een netwerk bevindt, maar dit netwerk niet mag gebruiken. In noodgevallen staan bepaalde netwerkoperators toe dat u het internationale alarmnummer 112 belt. Zie *Noodoproepen* op pagina 37 voor meer informatie.

SIM-kaart is vergrendeld.

U hebt de PIN-code 3 keer op rij onjuist ingevoerd. Als u de telefoon wilt ontgrendelen, hebt u de PUK-code nodig die door uw provider is geleverd.

SIM-kaart is vergrendeld met PUK

U hebt de PUK-code (Personal Unblocking Key) 10 keer op rij onjuist ingevoerd. Neem contact op met de serviceprovider.

Uw telefoon recyclen

Heb u nog een oude telefoon liggen? Waarom recyclet u deze niet? Zo helpt u ons de materialen en onderdelen te hergebruiken; bovendien beschermt u het milieu! Lees meer over de recyclingopties in uw regio op www.sonymobile.com.

Juridische gegevens

Sony ST25i/ST25a

Deze gebruikershandleiding is gepubliceerd door Sony Mobile Communications AB of een van de lokale vestigingen, zonder enige garantie. Te allen tijde en zonder voorafgaande waarschuwing kunnen verbeteringen en wijzigingen door Sony Mobile Communications AB worden aangebracht in deze handleiding op grond van typografische fouten, onjuiste of achterhaalde gegevens of verbeteringen aan programmatuur en/of apparatuur. Dergelijke wijzigingen worden natuurlijk verwerkt in nieuwe uitgaven van deze gebruikershandleiding.

© Sony Mobile Communications AB, 2012.

Alle rechten voorbehouden.

Publicatienummer: 1263-3875.1

Uw mobiele telefoon heeft de mogelijkheid om extra content, bijvoorbeeld ringtones, te downloaden, op te slaan en door te sturen. Het gebruik van deze content kan beperkt of verboden zijn als gevolg van rechten van derden, waaronder auteursrechten. U, niet Sony, bent volledig verantwoordelijk voor extra content die is gedownload of doorgestuurd vanaf uw mobiele telefoon. Controleer voordat u extra content gebruikt, of het voorgenomen gebruik is toegestaan onder licentie of op andere wijze geautoriseerd is. Sony biedt geen garantie omtrent de juistheid, integriteit of kwaliteit van extra content of enige andere content van derden. Sony is onder geen enkele omstandigheid aansprakelijk voor onjuist gebruik door u van extra content of andere content van derden.

In deze gebruikershandleiding kan worden verwezen naar diensten of applicaties die door derden worden aangeboden. Voor gebruik van dergelijke applicaties of diensten kan een afzonderlijke registratie bij de andere partij vereist zijn, waarvoor aanvullende voorwaarden gelden. Raadpleeg vóór gebruik de voorwaarden en het toepasselijke privacybeleid van een website wanneer u applicaties opent op of via de website van derden. Sony biedt geen garantie voor de beschikbaarheid of prestaties van websites van derden en services die worden aangeboden door derden.

Verwijder de batterij om reguleringsgegevens te bekijken, zoals de CE-markering.

Alle namen van producten en bedrijven die hierin staan vermeld, zijn handelsmerken of gedeponeerde handelsmerken van hun respectieve eigenaars. Alle rechten die hierin niet uitdrukkelijk worden verleend, zijn voorbehouden. Alle andere handelsmerken zijn het eigendom van hun respectieve eigenaars.

Bezoek www.sonymobile.com voor meer informatie.

Alle illustraties zijn uitsluitend bedoeld voor referentiedoeleinden en vormen mogelijk geen exacte weergave van de daadwerkelijke telefoon.

Dit product wordt beschermd door intellectuele eigendomsrechten van Microsoft. Gebruik of distributie van dergelijke technologie buiten dit product is verboden zonder een licentie van Microsoft.

Eigenaars van content gebruiken de Windows Media digital rights management-technologie (WMDRM) om hun intellectuele eigendom, waaronder auteursrechten, te beschermen. Dit apparaat gebruikt WMDRM-software om toegang te krijgen tot content die met WMDRM is beschermd. Als de WMDRM-software de content niet kan beschermen, kunnen eigenaars van content Microsoft vragen de mogelijkheid van de software om WMDRM te gebruiken voor het afspeelen of kopiëren van beveiligde content, in te trekken. Deze intrekking heeft geen invloed op onbeschermd content. Wanneer u licenties voor beschermde content downloadt, gaat u ermee akkoord dat Microsoft mogelijk een intrekkinglijst bij de licenties insluit. Eigenaars van content kunnen eisen dat u WMDRM bijwerkt om toegang te krijgen tot hun content. Als u een upgrade weigert, hebt u mogelijk geen toegang meer tot content waarvoor de upgrade is vereist.

Dit product is in licentie gegeven uit hoofde van MPEG-4 visual en AVC patent portfolio-licenties voor het persoonlijk en niet-commercieel gebruik door een consument voor (i) het coderen van video in overeenstemming met de MPEG-4 visual-standaard ("MPEG-4 video") of de AVC-standaard ("AVC video") en/of (ii) het decoderen van MPEG-4- of AVC-video die door een consument voor persoonlijk en niet-commercieel gebruik is gecodeerd en/of is verkregen van een leverancier van video aan wie licentie is verleend door MPEG LA om MPEG-4- en/of AVC-video te verstrekken. Voor al het overige gebruik wordt geen licentie toegekend. Aanvullende informatie, waaronder informatie over gebruik voor reclamedoeleinden, intern en commercieel gebruik, kan worden verkregen bij MPEG LA, L.L.C. Zie <http://www.mpegla.com>. Decoderingstechnologie voor MPEG Layer-3 audio onder licentie van Fraunhofer IIS en Thomson.

Index

3D-camera			
overzicht	111		
scherm	111		
3D-foto's	119		
afspelen	119		
delen	119		
verwijderen	119		
weergeven	119		
zoomen	119		
A			
aanschaffen			
muziek	94		
accounts	12		
Exchange Active Sync®	13		
Facebook™	13		
Google™	12		
achtercover			
plaatsen	10		
verwijderen	9		
achtergrond	21		
foto gebruiken als	116		
afspelen			
3D-foto's	119		
muziek	88		
alarm	68		
alarmnummers	37		
albums			
verwijderen	115		
Android Market™	62		
Android™	8		
Antwoorddienst	38		
applicaties			
overzicht	137		
audio	92		
afspelen	88		
muziek in willekeurige volgorde afspelen	92		
volume aanpassen	89		
B			
back-up maken			
contacten	46		
back-up maken van			
contacten	128		
content	128		
batterij	15		
bellen	33		
beltoon	68		
berichten			
instellingen	33		
BRAVIA® Engine	113		
bijsnijden			
foto's	116		
bijwerken			
status	58		
C			
camera	99, 101, 102, 108		
besturingselementen	99		
continue autofocus	102, 108		
de flitser gebruiken	100		
foto's maken	100, 101		
foto's weergeven	100		
geotagging	101		
gezichtsdetectie	101		
HD-video (High Definition)	108		
instellingen	102, 108		
lachdetectie	101		
overzicht	99		
pictogrammen	108		
scherm	99		
sluiten	99		
video	107		
video's opnemen	107		
video's weergeven	107		
zelfportretten	100		
zoomen	100		
camera vooraan	99		
caps lock	25		
chatten	56		
contacten	42		
afbeelding	45, 116		
back-up maken	46		
contactinformatie samenvoegen	45		
delen	46		
favoriet	46		
importeren van SIM-kaart	43		
kopiëren	46		
overbrengen	43		
verzenden	46		
D			
Data monitor	34		
datum			
notatie	30		
delen			
3D-foto's	119		
foto's	116		
foto's en video's	115		
muziek	90, 95		
diavoorstelling	116		
downloaden			
internetinstellingen	33		
Draadloze Bluetooth™-technologie	120		
draadloze netwerken	126		
draaien			
foto's	116		
E			
e-mail	51		
meerdere accounts	54		
Een track onderbreken	89		
equalizer	89		
events			
in Timescape™	58		
kalender	68		
extensies	19		
F			
Facebook™	95, 98		
aankomen voor	58		
muziekplayertracks aanbevelen	90		
radiotracks aanbevelen	95		
statusupdate	58		
synchronisatie	73		
favorieten			
radiozenders opslaan als	97		
radiozenders verwijderen als	97		
schakelen tussen in de radio	97		
filteren			
events in Timescape™	58		
flitser			
gebruiken bij maken van foto's	100		
FM-radio			
favorieten	97		

zender selecteren	96	videocamera	108
formaat wijzigen		internet	
foto's	116	gegevensverkeer controleren	34
foto's	115, 116	instellingen	33
als achtergrond gebruiken	116	webbrowser	83
als contactafbeelding gebruiken	116	items ontvangen via Bluetooth™	121
bijsnijden	116	items verzenden via Bluetooth™	121
delen	115, 116	K	
dezelfde locatie weergeven	102	Kaarten	127
diavoorstelling	116	kalender	68
draaien	116	event maken	68
fotoviewer	114	L	
geografische positie toevoegen	101	lachedetectie	101
kopiëren naar/vanaf een computer	88	Latitude	127
koppelen met een contact	45	live achtergrond	21
maken	100, 101	locatie	102, 126
op een kaart weergeven	117	M	
verwijderen	116	<i>mail Zie e-mail</i>	
weergeven	100, 113, 114, 115, 119	Media Go™	125
zoomen	116	mediabestanden	
foto's maken	99	kopiëren naar intern geheugen	88
door te tikken	100	meerdere hoeken	
lachedetectie gebruiken	101	weergeven	119
met gezichtsdetectie	101	melding	135
zelfportretten	100	beltoon	30
Foto's verbeteren met Mobile BRAVIA® Engine	113	venster	24
fotoalbums	114	verlichting	23
verwijderen	115	Microsoft® Exchange-synchronisatie	73
weergeven	113	MMS	
fotocamera	99	instellingen	33
instellingen	102	Mobile BRAVIA® Engine	113
G		modus voor energiebesparing	16
Galerij	113, 119	multimedia	
albums openen	114	kopiëren naar intern geheugen	88
Facebook™-foto's weergeven	115	Music Unlimited™	67
openen	113	muziek	33, 88, 92
weergaven wijzigen	115	aanbevelen	95
geanimeerde achtergrond	21	aanschaffen	94
gebruiksgegevens	34	afspelen	88
geotagging		afspelen in willekeurige volgorde	92
van foto's	101	bescherming van gehoor	88
gesprekken	41	de equalizer gebruiken	89
blokkeren	40	delen	90, 95
in wachtrij	39	een headset gebruiken	33
meerdere	39	kopiëren naar intern geheugen	88
omleiden	40	kopiëren naar/vanaf een computer	88
gezichtsdetectie	101	muziekinformatie downloaden	92
Gmail™	55	muziektracks wijzigen	89
Google Latitude™	127	Mijn playlists	93
Google Maps™	127	player, overzicht	89
Google Talk™	56	playlists maken	92
Google™-account instellen	55	podcasts	88
Google™-synchronisatie	72	snellkoppelingen	91
GPS	126	tracks aan playlists toevoegen	92
H		verwijderen	90
HD-video (High Definition)	108	volume aanpassen	89
headset	33	zoeken met TrackID™	94
gebruiken	33	Muziek	
helderheid	31	Een track onderbreken	89
I		muziek aanbevelen	90, 95
inschakelen	11	muziekplayer	
instellingen		equalizer	89
berichten	33	minimaliseren	90
camera	102, 108	Mijn muziek	91
fotocamera	102	playlists	92
internet	33	playlists maken	92
MMS	33	SensMe™-kanalen	92
oproep	40	surround sound	89
Timescape™	59	tracks verwijderen	90

muziekplayer, widget	93	SensMe™-kanalen	92
muziektracks wijzigen	89	services	12
N		setup wizard	11
navigatie-instructies	127	shufflefunctie gebruiken voor muziek	92
Navigatietoepassing	127	SIM-contacten importeren	43
nieuwe services	58	SIM-kaart	129
O		contacten exporteren naar	47
oneindig-knop	90	contacten importeren van	43
Oneindig-knop		plaatsen	9
in Timescape™	59	verwijderen	10
opladen	15	SOS <i>Zie alarmnummers</i>	
oproepen	37	spraakherkenning	29
doorschakelen	40	spraak invoer	29
gemist	38	Startscherm	19
instellingen	40	aanpassen	20
logboek	38	status	135
lijst	38	balk	23
nood	37	stille modus	29
omleiden	40	streepjescodes scannen	71
recent	38	<i>surfen - Zie webbrowser</i>	
overbrengen		symbolen	25
contacten	43	synchroniseren	72
overzicht		agenda, favorieten	13, 74
telefoon	89	contacten	13, 74
P		Facebook™-contacten, -agenda, -foto's	73
persoonlijke gegevens	42	Google™-contacten, -agenda, -e-mail	72
pictogrammen	135	Microsoft® Exchange-contacten, kalender, e-mail	73
in de camera	108	SyncML™	13, 74
PIN	129	T	
plastic beschermfolie	17	taal	31
playlists	92	schrijven	28
een track toevoegen	92	tegels	57
eigen afspelen	93	tekst invoermethode	25
maken	92	<i>telefonie Zie oproepen</i>	
tracks verwijderen	93	telefonische vergaderingen	39
verwijderen	93	telefoon	
power saver	16	batterij	16
activeren	17	bijwerken	132
instellingen wijzigen	17	prestaties	16
meldingen weergeven	17	telefoon bijwerken	132
uitschakelen	17	telefoonboek	42
presets		thema's	21
radiozenders opslaan als	97	Timescape™	57, 58
radiozenders verwijderen als	97	filterpictogrammen	58
problemen oplossen	140	instellingen	59
PUK	129	Oneindig-knop in	59
R		scherm, overzicht	57
radio	96	Timescape™ Feed-widget	59
favorieten	97	Timescape™ Friends-widget	60
luisteren naar met de luidspreker	97	Timescape™ Share-widget	61
met Facebook™ gebruiken	98	widgets	60, 61
monogeluid	97	toepassingen	8
openen	96	scherm	22
overzicht	96	toetsen	17
schakelen tussen zenders	96	Toetsenblok	25, 27
stereogeluid	97	toetsenbord	25
zender selecteren	96	instellingen	28
zenders zoeken	97	TrackID™-technologie	94
recente oproepen	38	charts weergeven	94
regeling van LCD-verlichting	31	een track aanbevelen	95
resetten	140	een track delen	95
S		gebruiken met de FM-radio	98
scherm	31	geschiedenis weergeven	94
garantie	17	met de FM-radio gebruiken	95
gebarsten	17	met Facebook™ gebruiken	95
glas	17	openen	94
patroon voor schermontgrendeling	129	resultaten gebruiken	94
		track aanschaffen	94
		trackinformatie zoeken	94

transparante band	21	volume aanpassen	89
Twitter™		W	
aanmelden voor	58	webbrowser	83
statusupdate	58	bladwijzers beheren	84
tijd	30	instellingen	86
tijdbeheer	68	werkbalk	83
U		weergeven	
uitschakelen	11	foto's	100
USB-verbinding	123	video's die zijn opgenomen met de camera .	107
uw telefoon recyclen	142	Wi-Fi@	76
V		widgets	
vaste belservice	41	inleiding	20
Vegen om te schrijven	26	Timescape™ Feed	59, 60
venster met onlangs gebruikte toepassingen	22	Timescape™ Friends	60, 61
vergrendeld scherm		Timescape™ Share	61
gemiste gesprekken weergeven	12	Wisepilot™	127
nieuwe SMS-berichten weergeven	12	Z	
vergrendelingen		zakelijke e-mail, kalender en contacten	73
scherm activeren	11	zelfportret	99
scherm vergrendelen	11	zoeken	
schermvergrendeling	11	muziek met TrackID™	94
verwant audio-content	90	trackinformatie	94
verwijderen	115	zoomen	100
3D-foto's	119	3D-foto's	119
alarm	68	foto's	116
foto's	116		
tracks	90		
video's	118		
verzenden	115, 116, 119		
contacten	46		
visitekaartjes	46		
vibratie	30, 68		
Video Unlimited™	65		
account maken	65		
meldingen	66		
menuoverzicht	65, 66		
video bekijken	66		
video's huren	65		
video's kopen	65		
video's	117		
afspelen	117		
delen	118		
kopiëren naar/vanaf een computer	88		
onderbreken	117		
opnemen	107		
verwijderen	118		
verzenden	118		
volume aanpassen	117		
voort- en terugspoelen	117		
weergeven	107, 113, 114, 115		
video's opnemen	99		
met de cameratoets	107		
videoalbums	114, 115		
weergeven	113		
videocamera	99, 107		
continue autofocus	108		
HD-video (High Definition)	108		
instellingen	108		
video's opnemen	107		
videoplayer			
video onderbreken	117		
virtueel toetsenbord	25		
visitekaartjes			
verzenden	46		
Vliegmodus	32		
Voicemail	38		
volume			
aanpassen voor video's	117		
toets	29		